（中華郵政局特准掛號立券之報紙） （明治三十八年一月十三日第三種郵便物認可）

時報

EASTERN TIMES.

今天四大張售大洋三分

時報 三千四百八十七號
中華民國三年三月十二日
舊曆甲寅年二月十六日

⊙今日本埠附送西醫姚伯希博士診例傳單一紙如有遺漏請向送報人索取

本館徵學堂成績品按日登報

凡各學堂習字成績佳者乞寄本館當徵刷版登入報中並望注明學生姓名年齡學級等等如遠處之艱於郵寄美術諸品則請寄照片以免往返郵寄之煩

時報館主筆房啓

蘇路股款清算處聲明

商務印書館承印政府發還蘇路股本有期證券於本月九號在發行所門首裝貨車上被竊失去自五萬八千〇〇一號起至五萬九千號止計元証券一千張此項被竊證券一千張聲明作廢嗣後如有被竊號數證券發現一切交涉已由該館登報聲明担負責任與本處不涉

郵票購書諸君鑒

交通部令凡未蓋中華民國戳記及前清舊郵票一律作廢定於陽曆四月一日實行本局自三月二十一日起截止收用此後諸君如用郵票購書務請用民國新郵票舊票概不收用特此奉告即請公鑒

中華書局啟

中華書局發行

春季始業 最進步最安善之新編教科書 五折出售

新編中華初小修身 八冊 每冊折售三分
新編中華初小國文 八冊 每冊折售五分
新編中華初小算術 八冊 每冊折售五分
新編中華高小修身 六冊 每冊折售三分
新編中華高小國文 六冊 每冊折售五分
新編中華高小算術 六冊 每冊折售四分
新編中華高小歷史 六冊 每冊折售四分
新編中華高小地理 六冊 每冊折售四分
新編中華高小理科 六冊 每冊折售四分

教育部審定批

春季始業初等小學修身教科書曾經審定在案此次重加釐訂尤於編輯較前書大有進步教科書分配德目選擇教材極合初等小學程度教授書用三段法編纂條理分明敘述亦詳畧得宜所列實踐要項將作法及應注意之事擇要列入亦頗親切○以上係初小修身教科教授書批

春季始業初等小學國文教科書曾經審定在案此次更照新章大加修改選擇教材斟酌字句均較前書爲妥善准作初等小學春季始業學生用書○以上係初小國文教科書批

●注意以上各書均有教授書（一甲）

女子數學教科書

算術

是書以家庭日常經過之事闡明算數繁賾之理設例務求應用說理極簡明行文務極平易蓋欲於容易通曉之中得實地應用之利即欲使習此書者一脫學籍便有經理家計之能力以調和學理與事實之不相容爲此書最有特色處全書三冊上卷定價大洋五角中卷定價大洋四角五分下卷定價大洋四角

代數

是書編述至聯立方程式止雖爲代數學之最初淺者然得此已足濟算術應用之窮且演繹各法時每以算術相例証尤異証明兩學之相通設例亦與算術同擇取家庭日常應用者說理明顯措辭簡賅最易使生徒了解之教本也定價大洋四角五分

幾何

是書概括幾何學之全體而敘述其大略凡定理及作圖概下詳細之說明示明顯之圖式與男子用書取材大殊極其簡單明瞭易曉並又於此科全體之智識盛水不漏蓋女子教科書最苦心採擇之作也定價大洋四角五分

總發行所上海棋盤街 羣益書社

長樂茶社 陽歷三月五號 陰歷二月初九 開張廣告

本社就四馬路大新街口轉角地址坐落適中高敞樓房一切布置力求改良如白帝台歐洲畫壁大鏡兩廂兩式坑塌布設特別而且地點適中坐位寬敞茶具精良備待雅室便於請客求適口無不臻之隨習便大雅之賓臨請君子公餘之暇聯袂而來定能游目騁懷怡情悅性也謹此佈告 電話三六四八

拆股聲明

逕啟者鄙人於前清宣統元年間出資與單佐卿君在浦東品泉中街開設酒坊並自造房屋設立棧房作坊另又在法界新江路小花園開設恒源祥酒店向歸單佐卿君經理因屢年虧耗鄙人無意於斯故將三號所有存貨生財以及棧房傢具什物於民國三年正月中言明一併歸與單佐卿君名下除將歷年虧耗悉數清算外自應出退之後所有該三號進出款項以及人欠欠人統歸單佐卿君自理日後虧盈一切與鄙人無涉從此永斷葛藤用特登報聲明以免後論

廣盛號清款聲明

本號自張仲怡等退股所有小號前欠各號之款項今已如數一概付清並無分文欠項尤恐各界未遍知特此登報聲明 廣盛號告白

鴻來洋貨號擇於陰歷二月十八日先行交易廣告

本號開設北四川路專辦綢緞花呢各色洋貨價格克己以廣招徠 鴻來洋貨號啟

要識字作文者速購商務印書館出版之小學文法初階

我國作文之難以初等文法諸書缺少者本之故本館新出小學文法初階示以最醒豁之法則最敏捷之塗徑洵欲通國文者不可少之書

●每部定價二角

特點說明

△字之辨別句之成立皆經指示釋例便於隅反
△凡字用法以最簡單之詞句舉例以說明之教者極便講解學者尤易領會
△後編於文章之構造尤加注意如主語說明語補足語客語及各種聯字造句各法
△逐節引伸一目了然
△書中各題淺顯明瞭便於模仿凡能識字不能作文者得此篇而玩索之肯能下筆成文
△各章詞義於解釋文法之外兼可開瀹幼稚之智識尊重國民之道德而又饒有興趣足以引起學者之精神

商務印書館聲明代印証券被竊

本館承印政府發還蘇路股本有期證券於本月九號在蘇州路發行所門首裝貨車上被竊失去自五萬八千〇〇一號起至五萬九千號止計原股本每張五元証券一千張此項被竊證券作廢除報告交通部及蘇路股款清算處聲明將來各界如有拾獲此項被竊證券將人券一併扭送本館者酬洋二百元報信因而拿獲者酬洋一百元嗣後發生一切交涉均由本館負責任與交通部及蘇路股款清算處無涉再如有人收買該證券全數送交本館者酬洋一百元

全國商會聯合會代表均鑒

三月十五日在上海開全國大會各省代表必先陸續來滬議在北市滬寧車站南市滬杭車站派員招待各員佩有綢徽章本總商會招待所自三月十號起至三月二十號止照各招待所內懸貼招待須知各條以便代表諸公接洽並於英租界河南路寶樂公寓指定爲招待所到滬即乞蒞臨上海總商會即聯合會總事務所報到以便註冊分送佩章及報告單恐未周知特此預告

輪船招商總局議息換股廣告

招商局民國二年即舊曆癸丑正月起至十二月底第四十屆結帳業已告竣曾經董事會公議每股發息規銀七兩五錢另發漢冶萍頭等優先股銀幣十元定於舊曆三月初一日起憑摺照支也經董事會議決照各股東所請改換新股票將本局全盤產業公估實值分成航業產業兩種股票以發息之日即爲換股之起期均於舊曆正月二十一日特開股東大會議決任從各股東于本屆取息時將舊股摺一同繳齊交來本公司註銷舊股摺先行換給收據從換給收據之日起後三十日即憑收據換取新式之航業產業兩種股票息摺凡執舊股摺一股者應換給航業股兩股產業股一股股多者照此遞加再各股東欲將舊執股票更換戶名以及或分或併請開明清單以便照辦當惟公鑒

精裝人體解剖學 三版已出

是書爲日本金田氏原著李化陳滋譯述內容共分六編曰骨學專詳骨之部位形狀曰韌帶學詳論韌帶之連接包被曰筋學專詳筋之起止作用曰內臟學詳內臟之位置構造曰血管學專詳心臟之構造動脈靜脈之枝別曰神經學詳腦髓脊髓之構造神經之枝別每篇提綱每節附表插圖三百數十不但爲醫學校與私習醫者之準繩亦爲普通生理學家必不可少之大參考書也布面精裝全冊定價洋四元 發行所上海棋盤街醫學會社

浦漢興築地產營業有限公司招股啟

浦口一埠昔爲荒墟人鮮注目近自津浦鐵路通軌以來新標各地競爭購向以交通閉滯外館不觀今則運輸便捷由該埠銷運各處及海外者數倍之多旣爲繁盛之埠冠至其未來之發達尤未可以限量然揚子江流域數千里有商埠在江之北岸者曰漢口然其地勢適偏上游又距兵衛除來該埠居濟喉可比擬之而信線路正在籌設將來漢口商業必受牽吸轉而移集是埠且拿馬運河開放在即中美貿易必更日繁該埠實爲從來未有之商場同人等有鑒及此特設外復有近便運料他日當占全國商務之最優點與美之新金山並駕齊驅可操券也茲公司創辦築貨產地皮運貨物等營業以爲創興該埠商務之一助先定集資十萬兩分作一萬股每股計規銀十兩一期交足除發起人已認七千股外其餘三千股任人購買以陽歷六月底截止後日之利如在掌握志願投資者幸勿交臂失之收股處上海四馬路中華商業銀行漢口一碼頭新江興業銀行代爲經收一俟股款收足即行呈部註冊立案欲知詳細章程者請親臨或函知上海香港路五號本公司駐滬事務所索閱可也

發起人 郭雨田 吳少珊 張治庭 黃叔平 顧仲敏 王芝縉 顧晴川 陳燾清 孫潤占 陳際翔 蕭杏生 啟

中國營業地產公司廣告

地畝房屋出賣 租界內各段大小地畝均有其價甚廉 大小房屋出賣及出租如有意者請來英大馬路二十九號本公司面議

上海實成裕記銀樓擇於陰歷二月十八日陽歷三月十四號興遷開張廣告

本樓向設英界拋球場南開張已歷多年久經名馳遠邇各界推許茲因房屋不敷遷設於英大馬路香粉弄口坐北朝南新造三層樓洋房現已工竣今值興遷之吉發行自煉十足赤金精製金銀首飾價目特色一應俱全凡蒙賜顧請認明招牌庶不致悞

湘路股款清理處啓事

案照湘路國有股款退還迭經本處將抽籤分期退股辦法通登本省及京滬漢各報有案現第一期退股發到本處將於本年九月即當撒銷務乞遠近持有湘路股票各股東迅將湘路股款清理處換取股券以便按期前往交通銀行領取股款幸勿遲誤特此佈告 湘路股款清理處啟

江蘇省教育會附設圖書館啟事

本館現在籌備時期徵集圖書分購置捐集寄存借鈔四門如海內藏書家及書局承惠贈及借鈔者請逕寄上海西門外本會附設圖書館另有簡章函索即寄

法國革命九十三年 精裝再版

此書爲法國大文豪囂俄原著吾國亞東病夫譯出文筆典雅曾排日登載時報爲海內所稱嗣又印單行本每部兩本售大洋六角購者從印行單行本後已銷至六七千部今再版又出原價售洋八角今減價每部售洋六角購者自當

中國圖書公司出版秋季始業小學用書

初等小學用書

教育部審定 新修身教科書	劉傳厚 莊適	編八冊	定價各四分
教育部審定 新修身教授書	劉傳厚 莊適	編八冊	定價各一角
教育部審定 新國文教科書	劉傳厚 莊適	編八冊	定價各六分
教育部審定 新國文教授書	劉傳厚 莊適	編八冊	定價各一角
新算術教科書	沈羽	編八冊	定價各五分
新算術教授書	沈羽	編八冊	定價各一角五分
新體操教授書	徐傳霖	編一冊	定價三角五分
新體操參考書	徐傳霖	編與高小合一冊	定價四角

高等小學用書

教育部審定 新修身教科書	戚[illegible] 楊[illegible]	編三冊	定價各八分
新修身教授書	戚[illegible] 楊[illegible]	編三冊	近刊
新國文教科書	呂思勉 楊[illegible]	編九冊	定價各八分
新國文教授書	呂思勉 楊[illegible]	編九冊	近刊
新歷史教科書	趙鉦鐸	編六冊	定價各五分
新歷史教授書	趙鉦鐸	編六冊	定價各一角
新歷史教授法	趙鉦鐸	編一冊	定價五角
新歷史參考書	趙鉦鐸	編六冊	定價各一角
新地理教科書	姚明煇	編六冊	定價各一角
新地理教授書	姚明煇	編六冊	定價各一角五分
新地理教授法	姚明煇	編一冊	定價八角
新地理參考書	姚明煇	編六冊	定價各一角
新算術教科書	石承宣	編九冊	定價各八分
新算術教授書	石承宣	編九冊	定價各一角五分
最新算術教科書	張景良	編三冊	定價各二角
最新算術總答數	張景良	編一冊	定價各一角
女子新算術教科書	曾公治	編三冊	定價各一角五分
女子新算術詳草	曾公治	編三冊	定價各一角
教育部審定 新理科教科書	吳家煦 [illegible]	編九冊	定價各五分
教育部審定 新理科教授書	吳家煦 [illegible]	編九冊	定價各一角
新體操教授書	徐傳霖	編一冊	定價三角五分
新體操參考書	徐傳霖	編與初小合一冊	定價四角

◎◎上海棋盤街元字九十九號中國圖書公司發行

合記教育用品社遷移廣告

本社向附設在中國圖書公司內今因擴張營業於三月三號起遷移在棋盤街平和里對門八十五號交易凡學堂文具及一切體育器械標本等皆選上等物價目格外克已以酬惠顧諸君之雅意

商務印書館出版

共和國教科書 中學國文讀本評註 每冊定價四角

本館共和國教科書中學國文讀本業蒙教育部審定風行一時茲就原文加以評註凡題目之來歷作者之時代爵里行誼大略及文字體例音訓無不加意搜校分別綴次最足減省教者學者之腦力日力而兼具教授書參考書之長各省學校紛紛函索茲將第一冊趕印出版以餍應用其二三四各冊亦陸續印發學界諸君幸乞惠鑒

并無分出

本號開設上海英租界松江路鳴盛里內數十年只有一家此外并無分出近因外間冒名甚多深恐本埠及外埠各寶號有銀錢帳目往來以及送信人等常有差誤故即行登報聲明以免誤會

松江路鳴盛里內鴻泰字號啟

華泰洋行

本行新由英國名廠運到經緯儀水平儀手水平儀繪圖厚紙縱斷面紙藍白晒等蠟紙紙蠟布繪圖顏料墨水鉛筆器具字丁規三角尺繪圖板以及鋼插筆鋼練圖一切新貨不及詳載如蒙賜顧請認明江西路念九號 華泰洋行白

謹防蠹動之警告

論說

列強關於中國鐵路之陰謀

（見本年一月份之英文遠東時報）（香草譯）

（續）

▲比法二國之活動 ▲俄國外交之成功 ▲英國外交之短絀 ▲中國權利之喪失

吾人既明華俄道勝銀行為京漢路借欵之正式經濟機關而俄國駐北京代理公使又為贊助此借欵成立最力之人則所謂比國銀團者俄人亦必參與其間自不言而喻矣總之比人代法俄二國出面藉解中國與英國之疑而衛取中國之讓與權較然甚明且就已暴著之事實觀之俄人與京漢路之關係決非淺鮮其底蘊如何殆猶非表面上所能窺測而中國無論出於自願或非出于自願總之已為比人所侮弄而對于英國政府須付與欺設失信之代價又彰彰然矣

吾人今更徵引英法二國之種種官牘以證明所謂比利時中國鐵路調查會(SOCIETE BEIGE POUR D'ETUDES DE CHEMINS DE FER ENCHINE)之真性質如何蓋亦不乏有趣味之證明也查一千九百年英國藍皮書第六十一頁載駐俄英使施谷德於一千八百九十九年三月二十三號致英國首相沙士勃雷侯一函其文如下

相公閣下一昨比國公使道及我國最近發表關於中國事件之議院文牘彼謂據有人函告此等文牘中含有我國反對比人承造京漢鐵路之詳情實則此項反對全由誤認俄國政府及華俄道勝銀行亦參預此鐵路讓與權之故彼於此項事件之一切消息既皆不能漠視故急欲給余一至鄭重之保證正如道勝銀行總理所能正確指明者保證雖何即此鐵路讓與權中絕無俄國一枚羅卜之投入而道勝銀行除担承為比國銀團之代理人外更無絲毫股份或利益參預其間要之此為純粹之比國經營其目的在發展比國工業而俄政府允許贊助比國政府獲取此項讓與權者其簡單之理由不過以一小國如比利時决不至挾有政治上之目的耳蓋俄政府固曾聲言使此項企業而為德英或法所有者俄政府以上項理由之故亦甯願助比國而弗願助德英法也

當時英國外務部顯然不全滿意於此項保証而同時比國京城刊布京漢鐵路借欵發行債劵之旨趣書駐比英使濮倫凱(SIR E. PIURETT)氏覓寄一份至英外部觀該旨趣書始知所謂比利時中國鐵路調查會之董事會係以比人法人各半組織之所有築造該路線之工師及應用之材料由比法二國平分供給至該路借欵則法人任十分之六比人任十分之四而濮倫凱氏於一千八百九十九年五月六號自北京致函沙士勃雷侯原文如下

相公閣下前由我公賜下施谷德君三月二十三號致公一函中述駐俄比使關于比人獲得京漢鐵路讓與權之宣言其言與余所聞諸此間一般人者毫無二致不論何時向比政府叩詢此事彼中人莫不一致答稱關于該讓與權之資財與利益確實為比國所有並為比人所主轄至承辦此事之人所以委托華俄道勝銀行為代理人者其唯一之理由祇因該銀行較當地諸英國銀行暨商界鉅子對于彼輩感情較篤而英國銀行與商界鉅子則意在擯逐比人勿令均沾中國讓與權之利益也

（未完）

小說

朕餞之王

（法國喇蒙孫勃勒著）（吳門瘦鵑譯）（續）

一個不願意坐火車一個却偏要他坐火車兩下裏舌劍唇槍鬧個不休畢竟尤曼扨不過他父親祇得應允大家沈默了半晌莎尼亞首先開口道這時可有火車開往巴黎麼高奈瑪丁道吾也不大仔細那火車時間表呢公爵道那火車時間表吾曾看見過記得當時放在那邊東方櫃的抽斗裏的一壁走到那櫃前抽開抽斗取了一張紙兒授與高奈瑪丁高奈瑪丁翻開一瞧說道好啊好啊八點四十五分恰有火車開行尤曼快快的說道如此風狂雨狂的黑夜之中何必趕往巴黎請問如今坐了甚麼到火車站去難道徒步而行麼高奈瑪丁望着公爵公爵望着莎尼亞都不知所答弗明上前說道吾們這裏不是有一輛行李車麼或者可以用得高奈瑪丁歡呼道著啊着啊那行李車大可應用讓吾自已做馬夫就駕上道弗明快去駕一匹馬在上邊在外面伺候弗明飛驅而去公爵道只是吾不能再奉陪拋撇光陰已不少還半點鐘中諒來你們未必能彀動身吾只等那汽車一豫備立刻上路了尤曼道且慢那火車裏可有大餐室麼吾今夜的好夢已被你們打斷還要逼吾飢腸轆轆空着肚子趕路也未免太忍心了高奈瑪丁道火車上那有大餐室吾們必須先吃些東西再隨身帶一些以便半路上療飢莎尼亞—歐麥—快到伙食房裏去瞧瞧有甚麼可口的東西盡數取來更吩咐弗明家的做一個薄糕餅愈快愈妙歐麥不敢怠慢匆匆而出莎尼亞也蓮步姍姍向着那門走去公爵急高聲說道莎尼亞姑娘再會願你路上平安莎尼亞回首答道爵爺再會願你路上平安公爵忙走到門前替他開門莎尼亞放低了聲音愴愴地說道路上千萬珍重像這樣黑夜中赶到巴黎去怪叫人很不放心請你務須千萬珍重公爵也輕輕的答道吾自理會得你不必擔憂這時忽聞門外角聲嗚嗚那汽車已開到邸門之前公爵低頭在尤曼手上親了一個吻又和高奈瑪丁握了一握手說了一聲晚安便走出廳事上車而去父女倆都側耳聽着聽得那車輪的聲音漸漸低弱漸漸不聞知道車兒已去遠了高奈瑪丁振衣起立熄了那許多燈又很狠的向那長窗望了一望似有不安之念忽又聽得門上有彈指之聲門開處那伊益立在門口上說道那爵爺去時吩咐小人到這裏來助弗明防守

（未完）

命令

九日大總統命令 據國務院呈稱擬設清史館經國務會議議決……等語査往代述作咸著史篇蓋將以識興革之所由資法鑑於來葉至善也維大清開國以來文物典章粲然具備遠則開疆拓土有關歷史之光榮近則革故鼎新允繫貞元之絕續迨共和宣布讓德昭垂我中華民國特頒優待條文允彰崇德報功之典特是紀載闕略觀感無資及茲文獻未湮徵求宜亟應即准如所請設置清史館延聘通儒分任編纂踵二十四史沿襲之舊例成二百餘年傳信之專書用以昭示來茲揚遺美本大總統有厚望焉此令

又令 沈致堅給予二等嘉禾章此令

又令 任命孔庚爲陸軍第九師師長此令

又令 據新疆都督楊增新電稱査明才等辦理婼羌戕官一案查與會匪四十餘名資愿已伏法地方一律肅清請將在事出力官弁等分別獎勵等語此次卡墻會匪越境戕官一案辦理尙屬妥速自應准予獎勵査明才應給予陸軍騎兵上校孫積祥馬良童振邦馬彥林應均授爲陸軍騎兵中尉丁彥胡馬德勝應均授爲陸軍騎兵少尉盧萬應授爲陸軍步兵中尉盧則應給予九等文虎章以昭激勸此令

又令 據署步軍統領江朝宗等呈稱查明步軍校南進印造謠生事擾亂軍心一案已撤除官步軍校南進印係正藍旗漢軍副都統福壽之任此次造謠煽惑確係福壽主使並查得技勇兵連義在福壽家教讀與南進印同惡相濟迭經研鞫其爲造言生事確鑿無疑應據左翼各隊全體呈具甘結僉請福壽等造言惑人撓亂全局應請各予嚴懲以肅軍紀等語並據開具調查福壽事實節略呈請一併嚴辦前來向京師人心甫定秩序粗安該副都統身充要職遽如何蠱惑屬維持公安乃竟主使南進印等造言陷人藉端滋事希圖深爛大局擾亂軍心實屬狂悖已極若不嚴予懲辦將何以肅軍紀而儆效尤正藍旗漢軍副都統福壽及步軍校南進印等着即一併褫革交陸軍部嚴行拿問盡法懲治以彰法紀此令

專電

◎總統制總統內閣制雖經多數人所主張袁總統均不以爲然將仍用內閣制度惟內閣制于經驗上易生動搖政務因以停滯多一機關辦事反或遲緩亦有不合將來是否以一總長爲領袖仍聽約法會議解決（十一日戌刻北京專電）

◎皖督倪嗣冲條陳都督宜軍民合治鎮守使以下則分治並廢觀察使規復知府云云（十一日戌刻北京專電）

◎司法部與大理院合併有主張改爲司法院者推事仍舊書記廳稍有變更至司法部另行組織問題章總長（宗祥）尙未同意（十一日酉刻北京專電）

◎柏烈地克利威地三美國人來華考察於南京附近租地建築模範鄉村以便中美兩國人同居由美國公使介紹今日（十日）晉謁袁總統（十一日辰刻北京專電）

◎中國債票在歐洲市塲因入釐公債出現降在日俄之下（十一日戌刻北京專電）

◎政府有要事擬調段祺瑞回京豫督暫由田文烈兼署將來以王占元實授（十一日辰刻北京專電）

◎總統府財政會議對於裁兵減餉兩事頗難解決（十一日辰刻北京專電）

◎袁總統欲於北京天津上海漢口四處設四大工廠並擴充現時所籌辦者爲貧民籌生計（十一日戌刻北京專電）

◎袁總統電令各省長整頓軍警澄清吏治（十一日未刻北京專電）

◎陸軍參謀兩部會同呈請在張家口一帶舉行秋操（十一日未刻北京專電）

◎蒲路（二字未詳）革命損失外人索償十餘萬元外交部已嚴拒（十一日戌刻北京專電）

◎女子敦誼會公舉孫總理（寶琦）夫人爲會長定十五日在外交部公所開會延請德國醫學博士狄博氏演說（十一日辰刻北京專電）

◎今日（十一日）梁任公女公子與華僑周君文明結婚袁黎兩總統均有贈品男女賓到者千餘人外人亦多來觀禮（十一日戌刻北京專電）

◎梁士詒有約法會議議長希望（十一日戌刻北京專電）

◎進步黨本部不日遷至西長安街舊統一黨故址擬辦黨報及雜誌由蒲殿俊蕭經榮等主持（十一日辰刻北京專電）

◎皖路收歸國有已派方仁元接收（十一日未刻北京專電）

◎修復漢口商場借欵現與億大洋行礎商將有成議（十一日辰刻北京專電）

◎政府議於內蒙古設鎮守使（十一日辰刻北京專電）

◎張弧有某種證據已落在丁恩（鹽政顧問洋員）手故須決計辭職（十一日戌刻北京專電）

◎蒸日（十日）旅港華商總會議弛賭禁事全體反對電京力爭現李省長（開佛）亦出示通禁不收開賭呈詞（十一日辰刻北京專電）（十一日戌刻香港專電）

◎步兵二十三團第一營退伍後即以都督府守備隊改編補充並以該隊副司令長蔣普恩接充該營營長（十一日申刻杭州專電）

◎杭州城站擬設濟良所由陳杼園發起禀請警察廳立案（十一日申刻杭州專電）

◎杭城馬路由章家橋至官巷口已繼續興築路線以內民地民房由官給價收回並由杭縣給示布告（十一日申刻杭州專電）

◎舊杭州府署由民政長收回擬辦實業工廠（十一日申刻杭州專電）

◎軍事費一二兩月每月支付六十五萬元現中央電令三月份不承認此數聞擬減約十五萬元尙未確定（十一日申刻南京專電）

◎南京造幣廠每日鼓鑄銅元一百八十萬枚即二萬八千串文可得餘利七千串文銀圓鑄出餘利甚微業經停鑄（十一日申刻南京專電）

◎韓省長諭令各縣知事將所管屯田頃畝科則應征銀米數目開册妥議清釐辦法呈報（十一日申刻南京專電）

◎都督省長通飭所屬謂前次緝拿之秦玉書吳廷枚吳學萊等已經大總統寬免具保銷案一體免緝（十一日申刻南京專電）

◎各縣知事對於出品賽會事務多有請免設分會者韓省長概予嚴斥不准（十一日申刻南京專電）

◎馮都督委任王遇甲辦理甯垣售鐵事宜（十一日申刻南京專電）

◎利民工廠以七家灣張佩綸宅開辦商本係發起人二萬元王華記三萬元唐浩鎭五萬元已滿十萬股額官本十萬元確定由三井洋行撥廢鐵價匯存中國銀行（十一日申刻南京專電）

特約路透電

◎國務總理提議制後國務院僅能討論關係全國利害之問題內政各事應准各部及各局自行解決不必移交國務院議准（十日北京專電）

◎熊希齡不日將赴俄國繼赴美洲調查油礦（十日北京專電）

◎安徽倪都督致電袁總統請予各都督兼管軍民政務之權鎮守使以下之官員僅能各司厥職不能與聞他事並請廢觀察使重行府制（十日北京專電）

◎陸軍部請袁總統下令將貴州福建黑龍江都督府改爲軍政使署成即由鎮守使管理嗣後撤銷都督之省悉照此辦理（十日北京專電）

◎內務部請法制局重訂報律現信該部此請意在加嚴（十日北京專電）

◎英文北京日報昨載社論以各省鐵路盈絀問題文中貶責滬甯公司用費浩大以致虧折據謂該公司之薪水過巨且一切建設踵事增華徒多糜費並以巨金供養一般職員又謂鐵路當道似者不肯增加貨車致使商民多蒙損失云云今日該報載有愛中國者具名之（十一日北京專電）

▲接第三頁▼

時評一

◎白狼之勢又盛（青子）

白狼在皖旣爲軍隊所勦而他竄據所報告其勢已蹙促矣所以蹙促之故徒黨四散也軍械缺乏也不意老河口一役不僅得遂其擾亂之目的也徒黨四散則有叛軍以附從之軍械缺乏則又略而得之白狼乃於中國橫行如此兵不必招械不必購而如取如携白狼不足論夫亦中國軍隊之羞歟

上海四馬路五洲大藥房

民國出世廣告

浙江興業銀行定舊歷三月初一日起發給癸丑年官息

福安公司賠償公正

心悸獲愈

僅服修道院丸藥一瓶即免癲狂之病

人身機關全爲腦系所管理腦系能使各部有力能生血能使血潔淨能使胃有消化力能使肝經發生膽汁能使腎經濾去汚濁故腦系强壯則身體亦强壯而諸病不能侵入身體各部有病全賴腦系修補之腦系有病當用**修道院丸藥**治愈之因此種丸藥爲獨一可靠之補腦聖藥能使身體復原百病消除

本行接有揚州鹽商陳君來函云**修道院丸藥**之有益於我一言難述余前患病不能安睡胃口失調兩足腫痛如患風濕見人生畏以致身體疲憊不堪後聞**修道院丸藥**即由內人購得一瓶此藥非常靈效纔服一次是夜即能安睡服完一瓶病竟霍然故余以爲一兩藥不啻一兩黃金也

修道院丸藥善治四肢發顫　左癱右瘓　中風　腦力耗竭　身體輭弱　心悸　精神委頓　頭暈　房事無能　腦痛　多年骨痛　紅痧　失眠　胃呆　癲病　以及各種胃部腎經肝經　腦部等症且日後永不復發

中國各處大藥房均有出售每瓶一元五角每半打八元五角

總經理處上海四川路七八號好時洋行

H 208

中國救濟婦孺總會 **誌謝壽儀筵助捐**

承 **趙晉卿先生**因其封翁**鑑湖君**七秩壽辰承各親友厚賜隆儀理應備筵酬答乃奉○嚴命一念時局之艱難惻隱之無窮特將隆儀筵資撥助本會洋一**百五十元**以作善舉拜領之下感謝實深除款交經濟科核收並掣奉收條專函誌謝外合亟登報謹爲鑑湖君暨餽儀諸君子祝福

上海泗涇路中國救濟婦孺總會虞和德朱佩珍貝仁元等同啟

中國明明眼鏡公司

存乎人者莫良于眸子誠以視管一器與外物之接觸最多苟視物不能明瞭則視官失其效用而一生之受累不淺欲圖補救已損之目光舍眼鏡外別無所屬本公司研究有素精製各種鏡片無論遠光近光散光凡泰西各國所能造者無不能造貴勝於舶來品實爲中國眼鏡公司中空前絕後之大製造務使惠顧者之目光均享能明而復明之利益矣

一驗光之周密 本公司係光學專家所組織於光學之研究已三折肱且備有最新發明電光驗目黑室及各種新發明電光器械凡配購眼鏡者先驗光後配照光製鏡驗費不取倘已患目疾者則本公司聘有經驗照著之西醫爲之醫治

二裝配之優點 均依惠顧者面部之標準爲之裝配既無觸碍眼毛之患又無壓鼻牽耳之苦

三製造之美備 特製最新環球發明格致灣形鏡片如○托力克○雖則視于上下左右極邊視綫與中心點纖毫無異○白雯福克耳○即上遠下近之雙光片老年用之上可曉遠下能察近有恢復童年天然明眸之功效○雪林圜○即圓柱形能補救老少散光爲固有之目光○發力司姍○即三角稜凡患腦筋歪斜均能對症製片特聘高等專門技師製造

四邊脚之精緻 若灣脚直脚軟脚離鼻及其他各式邊脚各種金銀鏡架成色充足包用包換

五顏色之完全 五色齊備各隨時景適用更有淡茶綠與玫瑰紅兩色爲最鮮艷最流行之唯一無二美術裝飾品

六豐采之增加 凡戴本公司眼鏡者澄如銀海永無目疾精神煥發豐采欲飛本公司開幕伊始力謀進境各界士女幸賜枉顧無任歡迎謹定於陽歷三月十六日開幕

上海英大馬路巡捕房斜對面

經理僉聖祚 協理金麗生 **同啟**

高小中學適用英文書目

文法

- ▲英語學初桄　四角五分
- ▲（訂正）實用英語階梯　三角五分
- ▲（訂正）英語捷徑　四角 四角
- ▲（訂正）英語作文初步　五角
- ▲（教育部審定）英語作文教科書　第一二編 硬面一元 軟面八角
- ▲（共和國教科書中學）英文法　第一二冊各一角二分 第三冊二角四分 第四冊四角
- ▲（教育部審定）增廣英文法教科書　一元三角
- ▲（教育部審定）簡要英文法教科書　硬面八角 軟面六角 小學大參四角
- ▲英文教授規程　八角
- ▲高級英文範　七角五分
- ▲（訂正）初學英文軌範　硬面九角 軟面七角
- ▲英文法易解　二冊 上冊三角五分 下冊四角五分
- ▲英文範綱要　五角
- ▲英文範詳解　一元五角
- ▲（教育部審定 商務印書館）新英文典　第一集一角一分 第二集二角五分 第三集二角五分
- ▲（訂正初等中學高等）英文典　每冊四角 五角
- ▲英文漢詁　一元二角
- ▲英文云謂字通詮　八角
- ▲英文云謂字規範　五角

會話

- ▲（教育部審定）英華會話合璧　七角
- ▲新法英文教程　硬面八角 軟面六角
- ▲（教育部審定）英語會話教科書　硬面八角 軟面六角半
- ▲新體英語教科書　三角半
- ▲（教育部審定 訂正）英語類選　卷一二各角半 卷三一角

英文習字帖

計共八冊　每冊定價大洋一角五分　十二冊定價一元五角

繙譯尺牘

- ▲華英繙譯金針　二編 每編一元二角
- ▲華英繙譯捷訣　七角
- ▲繙譯小補　五角
- ▲華英文件指南　六角
- ▲英文書札指南　七角

奉贈 本版英文書目 外版英文書目 函索即寄 不取分文

上海棋盤街商務印書館發行

癸12

時報第二張

今天四大張

中華民國三年三月十二日星期四 舊曆甲寅年二月十六日

廣東協和成土行移申添設門莊放盤廣告

本號創始香港廣東分設九江漢口鎮江蘇杭各埠縣四十餘年專辦選運大小洋藥頂莊貨高價廉早已四海馳名遐邇譽賞今禁期迫近惟因存貨豐厚急欲脫銷起見特在四馬路泰家里西首內第三家石庫門面並添設門莊零剪批發價格外克己以廣招徠倘蒙貴客光顧新聞明本號招牌庶不致誤恐未遍知特此登報 本棧主啟

費廉之燈火

電燈爲最潔淨完美最便利安適之燈火己盡人皆知惟往往有人不知新式燈泡之省電能將電費較從前減至三分之一使電燈稱爲最廉之燈火 新式省電泡凡十六支念五支三十二支及五十支燭光每只均售銀四錢正 欲購以上燈泡者請至英大馬路四百七十一二號本廠樣子房可也 德律風二千六百六十號 滬西人工部局電氣處啟

在中國承辦國家物料最老之行

德商瑞生洋行

販運軍裝及各種機器

◎經理德京柏林城蜀赫機器廠之兵工廠機器該廠承辦成都新兵工廠全份槍彈機器及無煙藥廠機器全份歷辦龍華擴充槍子廠機器及江南製造局擴充槍廠機器之大部份

◎經理英國阿蒙士莊船炮廠該廠於西歷一千八百四十七年設立爲世界最大最著名之製造戰艦廠兼造各種海軍陸路等炮並造水力機器起重機器及各種商船並全份船塢歷承中國政府訂造各種戰艦二十二艘海圻旗艦排水力四千五百噸及肇和巡洋練艦排水水力二千七百五十噸

◎經理英國道勒生廠之紡紗機器該廠於西歷一千七百九十年設立歷承中國各紡紗廠訂購紡紗錠錘二十萬枚又新紗廠亦在其內計錠錘六萬五千枚

◎經理英國博明罕喜敦廠之製造鼓鑄銀銅元機器承辦中國各省銀銅局機器最夥之廠如廣東南京武昌等處均在其內並得有中國政府頒給最優等之證書

◎經理英國韋廉滑脫來父子廠及約翰海格父子廠之織呢機器該廠承辦北京清河溥利呢革公司之織呢機器

◎經理英國愛特華特滑脫廠之針釘機器承辦漢陽針釘廠之機器

◎經理美國司比洛脫華而特廠之麵粉機器該廠機器所出之麵粉在西歷一千九百十年南洋勸業會得有頭等獎憑

上海寗波路一號瑞生洋行啟

總行設上海 分行設漢口天津北京 於西歷一千八百六十七年設立

捷成洋行

本行常有現貨承蒙賜顧請駕臨江西路十八號本行接洽可也

電話八百四十六號

公館招租

今有三樓三底四廂房披樓一宅坐落虹口仁智里十一弄對門西首新武昌路春暉里內當領看可也

酬世寶笈七十種廣告

是書爲交際所必需出版後久蒙各界歡迎如購取價從廉批發格外克己以答諸君雅意總發行所上海四馬路共和圖書館

釋迦如來應化事跡出版

此書乃釋迦佛降生以來種種聖跡精繪成圖此本從御製精本落石共三冊達史紙印者大洋九角有光紙印者大洋五角批發照本局價 上海總發行所 北京正西平門

上海安衛生西法鑲牙所

溟上鑲牙林立欲求精美不易得本所創設多年精選外科聘名中外資本加資在外洋辦精巧新式不惜機器並頭等牙齒材料無論全口及零粒嵌補鑲牙鑲金用銀象皮等托電鍍包用不用托者均可包用修理不取分文內有止痛藥水欲拔根換牙並無痛楚如蒙賜顧請移玉至上海四馬路麥家圈口本所 主人謹啟

上海鎮守使署醫官 侯光迪博士

侯君前任上海公立醫院紅十字會醫院及禁烟局西醫統治內外各科婦孺花柳病科皮膚病科尤擅戒烟每日午後門診二點鐘起四點鐘止出診四點以後診例照舊 寓外國坟山南首卒街朝宗坊第一家 電話一一八九 新撰花柳病預防法每冊大洋四角

永年人壽保險有限公司

本公司爲英商壽險公司特倣香港新訂律法承保各種定期終身壽險以及孩童儲蓄等險保衛普及費額最廉凡年在三十者保銀千兩平均每日祇出銀七分擔認保款總數在西歷一千九百十二年三月三十一號共有銀三千二百八十七萬七千零十兩年內進款逾銀三百九十萬兩總公司設在上海廣東路十號分公司徧設亞洲各大埠

上海總經理烈士啟

大洋房分租

今有新造大洋房樓下出租開間甚大且極明亮在法大馬路公館隔壁如欲做銀行開樓及寫字間或棧房子間最爲相宜租者請至本行接洽可也 慶集洋行告白

戒烟化毒膏

戒烟宜急盡人皆知無妙藥徒自苦耳僕研究多年始發明此膏用以和烟仍在槍上吸食不須兩月即可戒脫所謂暗渡陳倉既不覺苦且無後患費盡苦心書此奉告諸君速試之免失時機幸甚 化毒膏每盒大洋二角半 北四川路老靶子口同和樂房代售

禮和洋行各種機器

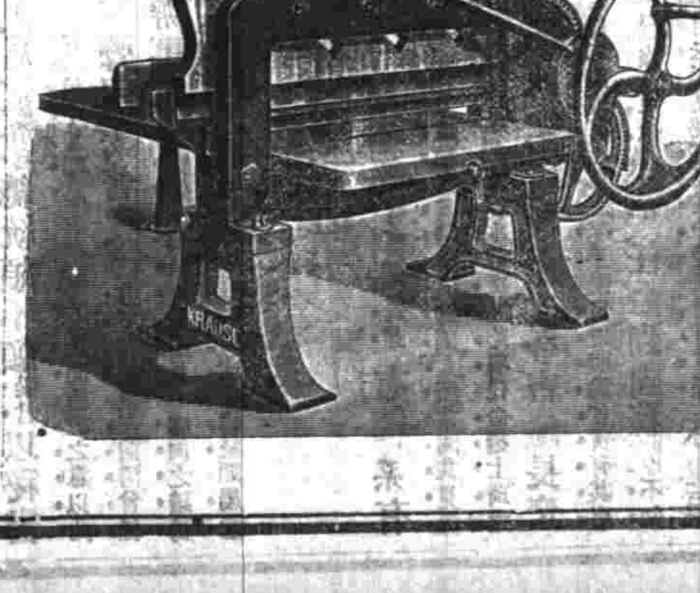

又一種最上品香烟 大總統牌

本公司發行強軍牌香烟已蒙各界諸公同聲贊美月餘以來中外各大埠已經一律暢銷幾有應接不暇之勢良以香味之可口衛生之有益價目之從廉不致見棄於大雅本公司實深感荷惟本公司之品目有十數種之多將來次第出品發行其間有最上品最研究之監製名曰大總統牌即日發行自有興平無待本公司之多贅也 振勝烟公司啟

最優等強軍牌香美烟品

本公司經理各種紙烟名目繁多均以上等烟葉製成惟性質溫和香味芬馥且吸之消痰解疫於衛生大有裨益較市上之普通烟無不及實有過也運售全球精良之品各界無不歡迎之至所售各種衛旗光顧請移玉至二洋涇橋北堍永發源樓上本公司接洽可也

上海振勝烟公司發行

投函內部鐵路之業皆在當道所委之一輩吮血人類中國如能掃除若輩則經費可少各鐵路自能免遭虧拆至軍少之故實因交通部近年不准添置所致彼望宣布此事後可令當道注意一般剝蝕鐵路之利而無益路政之劣員云云北京日報復著論表示同情且望交通部注意此事（十一日北京專電）

◎英文京報載稱政府聘用瑞典礦務會辦安特生博士爲中國礦務顧問由瑞典公使華倫偉君爲介紹人該使今得中政府之保証謂中政府誠願借助外才外資振興礦務以闢利源近發表之礦務章程曾於宣布以前大加修改而於外資不得逾百分之四十一節尤爲注重云（十一日北京專電）

◎美國米沙田新聞學校校長維廉君游歷全球研究各國新聞學已抵此間曾赴各報館參閱聞尙將赴上海北京及日本一游並籌備關於巴拿馬博覽會所擬之世界新聞大會事宜維廉君實爲籌備會會長（十一日廣州專電）

◎今晨有飛機四具在總統府上飛行多時旋赴保定內有一具乃由外人駕駛餘悉華人（十日北京專電）

◎昨日出發之四飛機已展緩至今日出發現回南苑稍加修理（十一日北京專電）

◎瑞威成路德會之傳洛倫博士在老河口遇害該會之薩貝數士亦受重傷老河口之外人多抵樊城惟白萊克女士及白利頓女士之下落未知眾信當平安老河口之失乃由內亂所致攻城之匪僅四五百人匪於星期一日向河南鄧州進發擄去二千人爲其担負贓物外間謠傳現復有大隊白匪進撲老河口亞西亞火油公司及勝家縫衣公司之屋均被燬英美烟公司亦被刦匪得大批軍火後勢力大增內有來福槍六七百枝野戰砲數尊機關槍數架現有官軍一隊行抵樊城向老河口進發（十一日漢口專電）

◎粵省數月以來聞有賭職情事現由民政長示禁（十日廣州專電）

◎邇來晴雨均調春收希望甚佳綦江縣有人運銀七挑爲匪所刦並傷兵四人失來福槍二十枝（十日成都專電）

◎據打箭爐來函調查尹昌衡用項一事業已告竣軍用之欵尙無訛惟民政所用之欵賬已焚去故有數月無從調查會計員已被拘（十日成都專電）

◎德雲（譯音）一帶近復不靖巴塘司令電催軍火甚急鄉城孫司令已辭職聞當道有招回尹昌衡舊部之意（十日成都專電）

◎時事新報社論謂希其特向西門子公司勒索金錢之文件皆由一德國專門家仔細察閱知係僞造惟該員曾謂核其他技節足徵久疑之舞弊情事實有確鑿之痕迹所付回扣金爲數不貲皆由倫敦西門子公司經手且足徵德公司與日本海軍官員之介紹人吞沒此金甚巨該案所拘之人或能因乏証據而開釋云（十一日東京專電）

譯電

◎袁總統長子袁克定今居彰德其出京原因爲養病惟此後將時居北京時居彰德現方受軍事教育任教務者爲德國陸軍中尉定克爾孟陸軍上尉業尼及法國陸軍上尉鮑雷三人三人中必有一人伴居彰德一星期滿則更易一人（北京十日德文報電）

◎四川省壩口縣知事陳請袁總統終身任職之議已由袁總統發交各省都督民政長研究各省都督民政長大約必無異詞贊同之後將交約法會議提議（北京十一日德文報電）

◎北京日報言政府因司法機關不易改革且欵項缺乏擬仍將司法行政事務歸縣知事一人主持又擬重設臬司一職（北京十一日德文報電）

◎第二師師長王占元大約將受任命爲河南都督（北京十一日德文報電）

◎段祺瑞不日將抵京但其行蹤殊秘密（北京十一日德文報電）

◎內務總長兼署交通總長朱啓鈐解除原職朱氏將實任交通總長於此可見聞許世英將繼朱爲內務總長否則約法會議議長一席亦必屬朱（北京十一日德文報電）

◎法國陸軍中校白列沙組成戰術研究會後又組一軍學會業已成立專以研究兵法軍隊組織軍事史及參謀部各種問題爲事參謀部人員入會者已有一百十五人會務由德國陸軍中尉定克爾孟主持（北京十日德文報電）

◎英國平民議院本日有議員希雷質問在華之權利問題外務副大臣阿克倫答言英國駐京公使十一年來屢次通告中國應遵照馬凱條約自行開採礦山此事於中國甚有益英國將來亦不變此意旨揚子流域鐵路及實業上之發展英國因優先之關係自應較他國得利益較多英國政府業已通告中國至於四川開礦權及實業權則英國方俟中國之覆音不識中國對於此合同之取消有無賠償之意然中國如願修改舊合同或另易合同則英國亦可不強迫賠償（倫敦九日路透電）

◎北德輪船公司發息八厘（柏林九日路透電）

公電

◎財政部減輕契稅電 民政長國稅廳籌備處長同鑒查契稅條例第三條載買契稅照契價百分之九典契稅照契價百分之六等語現因光復以後元氣未充暫行減輕稅率以恤民困茲由部酌定辦法五條如下一自契稅條例公布之日起計算一年以內賣契稅暫收契價百分之二典契稅暫收契價百分之一限滿後仍照條例所定百分九及百分六辦理二舊契所報之價有未塡寫確實者准檢新契重新納稅除原有已納之稅外照數補交三此次減輕納稅如更有遲延及以多報少情弊應由國稅廳處長酌定嚴重罰則四特別印花未頒到以前准照用現銀另欵存儲俟特別印花頒到再照條例辦理五施行細則由各省另定之以上各節應由籌備處長會同民政長即日籌議舉行庶於一年內將契稅減輕或加增稅歸於財政前途有裨益財政部陽印

◎內務部緩行貨物附加稅電 屆民政長鑒據呈送擬辦貨物附加稅暫行章程查閱內容尙近苛細且按月解由公署核收似覺未合稅有專部前經擬省辦法不合除函商財政部再行令知外此項章程從緩施行內務部寒印

要聞

◎增修約法問題之面面觀

▲大總統提案之準備 總統府消息大總統以約法會議議員已全體選出經過審查不日即可定期開幕關於約法中應行增加改訂之點亟宜先事討論逐項研究以爲屆期提案之準備日來除通電各省都督民政長等飭即再行電陳意見以備採擇外並不時召集府中東西各國顧問及法學巨子討論全案中之誤點及應行增加之條件準諸國情按以法理必期斟酌完善以便提出後俾該會議不致十分更動云

▲美顧問意見之發表 臨時約法中應行修改之點各省都督民政長及各軍官等於通電中已詳言之矣茲不復贅近考總統府顧問如有賀博士及古德諾諸君對於約法之應行修改者主張雖不能盡同而大體則不甚懸殊咸以我國國情與各國不能同日而語即我國立國原則不必強以各國成法相繩就中頗以美顧問古德諾君所主張者爲最適宜探其意見大致如下(一)約法之制定宜總其大綱不及細目其性質宜取柔軟主義以便易於修改(二)中央與各省之權限宜分別明晰各省宜取地方分權主義(三)總統地位宜採美制不宜採法制內閣宜對總統負責對於國會不負責(四)議員與政府議院有不能解決之重要問題宜由政府以行政上便宜之規定(五)大總統之權限除宣戰媾和締結條約統率海陸軍任免文武官吏制定文武官規官則外並宜有解散召集議院及臨時財政緊急處分等特權

▲機關組織進行之狀況 約法議員選出後現在所必須經過者即審查議員資格之一番手續耳茲聞李仲仙議長自奉令特派爲審定會會長後曾于日前致函籌備約法會議事務處請將此次當選議員人名開具履歷詳表送交該會以便入手審查一面並與各會員接洽商議妥慎辦法外一面並謁見大總統詢問意旨大致仍注重於官僚一派凡當選議員查係曾任高等官吏五年以上者莫不認爲合格並加以確有成績批詞對於一般老學究即所謂碩學通儒者尤爲歡迎惟苦於學校畢業生所謂須審定者即指此項而言大約將來須於此項內剔出三五人認爲資格不合以完該會之責任云茲將其通告照錄如下查約法會議議員資格審定會組織令第八條載約法會議議員資格審定會之準備開會及其他庶務由籌備約法會議事務處派員兼辦但須受會長之指揮等語現在約法會議議員資格審定會會長及會員業奉大總統任命本會亟應剋日成立茲暫假衆議院爲約法會議議員資格審定會會場並奉會長示定於本月九日午後一時開始審查除通知各會員屆時蒞會外特此通告

▲正副議長候補人之推測 約法會議議長之候補者先後傳播者許世英施愚皆有希望然論才識經驗資望勢力皆非能與梁秘書長角逐者梁秘書長自己亦頗願出而當選外間皆以此會議長舍梁秘書長莫屬乃昨聞最可靠消息總統頗不願梁君以秘書長充會議議長而於各議員中甚屬意張蔭棠氏聞總統之意以此會議長必須兼通中外聲望素著之大員方可勝任張在前清曾任美國公使及駐藏辦事大臣資格最爲恰合故議長一席向之議爲非梁莫屬者今則一變而爲非張莫屬至副議長一席聞總統頗屬意前江蘇都督莊蘊寬氏云

◎政局不可捉摸之一斑

▲楊士琦現而復隱 交通部在各部中爲最有統系有作爲且兼有信用之一部其成績與其勢力已爲國人所共見而易楊士琦說殊出人意外昨經本社探聞此項任命楊士琦之命令日前已經到國務院又聞總統曾語其秘書云今次令杏城長交通當不至再有推辭二說皆有可信之來歷固足證明爲曾實有其事者乃兩日來又忽隱去據政界傳聞爾日何故午後忽又收回有云係某秘書長從中挽回者有云係朱總長未肯遽離交通請國務院代達因而從緩發表者又有謂係交通部全體不贊成楊士琦者歡說未知孰是但楊氏長交通從緩發表現在已成爲事實而其終發表與否則非今日所能預料也

▲張鎮芳出入意外 張鎮芳自河南來京前日忽有將任命爲財政次長消息其事爲不足靠固無待言乃其說未已更進而有任命爲財政總長消息尤爲不倫不類惟當周自齊轉財政部時曾對交通部員云不久當回原任且周自到財政任後一切遲遲未行即今並次長亦未確定則財政部不久或有變動亦在人意中惟其初消息多以周學熙繼任爲亦可信而張鎮芳則殊出人意料之外又聞次長張弧氏前雖辭職經國務院挽留近又有暫不更動之說或云張之背後有最得力之援手故次長一席尙可繼續下去此又一不可思議之事也

◎張岱杉辭職之表面觀

財政次長張弧氏辭職經大總統慰留業誌昨報茲將其辭表並批錄誌如下

爲呈請事竊弧浙東下士樸樕庸材乃承大總統知遇之隆由兩淮鹽運司調任今職當任命初頒之日早自知稱職之難徒以受知既深則毅鉅之加義無可避勉強就職竭蹶時形加以體質素非健強數月以來於財政鹽務之進行既毫無補助而於弧身之血氣則日就衰頹近日神智愈昏肝陽上達所辦公事舛謬尤多若再諱疾戀官貽誤何堪設想伏乞大總統俯鑒微忱准予免去財政次長鹽務署長暨稽核總所總辦等官俾得安心就醫徐圖調養一俟病體稍復聽憑驅策報效日正長隨呈不勝冒昧恐懼之至謹呈

批據呈已悉整理財政爲今日切要之圖而鹽務因借欵抵

作文之良資料 修詞之好模範 漢文分類成語辭林 本書博采羣籍鉤元提要擷其菁華凡古書中格言名句習語喩詞可爲作文資料者均分類詳列以便檢閱學者得此行文時自有得心應手左右逢源之樂欲求國文成績美滿進步者不可不急手一編◎袖珍美本每册四角半 遠處用郵票代價寄費不加◎上海中國圖書公司 時中書局發行

紒毛玉書兔科精種牛痘

九旱既久天花易發佈種牛痘急不可緩而擇醫尤不可不慎同人等有鑒近年潮毛玉書君所種痘孩體氣最爲發達此因毒氣出清永無後患且其

山東東阿大興農林牧養公司股東公鑒

宣勸誌感

作文之良資料 修詞之好模範 **漢文分類成語辭林**

每冊四角半

中華書局發行

介紹毛玉書兒科精種牛痘

手法敏捷小孩既無痛苦又無潰爛復發等病毛君本係幼科聖手宜其獨冠一時本埠人煙稠密或有新到寓公未盡周知者爰爲介紹以便延請毛君仍寓英大馬路貴州路三號衙醫室

亢旱既久天花易發布種牛痘急不可緩而揀擇尤不可不慎同人等調查近年滬上凡經毛玉書君所種痘孩體氣最爲發達此因毒氣出淸永無後患且其種時

聶榕卿 虞洽卿 徐乾麟 蔣煥庭同啓

山東東阿大興農林牧畜公司股東公鑒

宣勸誌感

山東東阿大興農林牧畜公司附股人等謹登

押關係尤爲重要 該次長就任以來贊襄部務甚着勤勞 現值嚴政進行正資倚任務當勉濟時艱 毋得遽萌退志此批

◎司法考試揭曉之餘聞

最近京中二大考試同時發現一司法考試二知事考試 司法考試於月前舉行至日昨始行揭曉取錄者只一百餘名之譜以與應試一千餘人之原額相比較殆只十分之一 再經口試則被取者當不過數十人其去取不可謂不嚴昨據司法界某君談話謂此次司法試考取人之少與梁任公司法計畫案有密切關係 以司法計畫 擬將各省審檢兩廳分別歸併停辦 司法機關既少司法人員當然無須過多計畫案提交政治會議後雖未審查然該會員多數贊成任公原議 益以前趙都督之通電以及日昨浙民政長之主張司法獨立及及可危司法甄拔委員會遂持 極端的嚴格主義 惟因此落第者多察慼之狀隨處皆是某省司法甄拔聽試員某君家素貧來京時只携旅費百餘元 長安居大不容易日來囊中已不名一錢然猶冀榜上有名以期不慮此行及揭曉竟落第聞日往 應知事試驗口驗亦以 經驗不足被主試員斥落歸後語其同寓者云不圖八股時代之小試落第滋味復於今日嘗之矣某君在前淸時代曾應八股小試者也聆其語令人爲之鼻酸

◎鎭守使薪水公費之核定

各省鎭守使設置以來所有應支薪公 數目尙無定章 遵守月前淞南鎭守使 趙春廷會以此事 電呈請示 當經大總統發交陸軍部核擬昨日已由 該部議覆定一通盤籌計辦法除 上海鎭守使鄭汝成係海軍官階業經每月支給八百元擬暫仍其舊 福建鎭守使一缺現該省都督己裁管轄區域較廣並經 海軍總長劉冠雄電請從優規定薪公有案亦擬每月支八百元外其餘鎭守使及鎭守副使以 中將充任者每月支薪水洋 五百元以少將充任者每月支薪水洋 四百元至公費項下酌分繁 中 簡三種以六百元五百元四百元遞降分列如下

▲繁缺 多防 上海 川邊 福建 伊犁 以上月支六百元

▲中缺 烟台 赤峯 林西 蘇州 大通 蕪湖 重慶 長岳 廣惠 晉南 以上月支五百元

▲簡缺 漢口 天津 荊州 江甯 鎭江 冀南 薊榆 兗州 曹州 南陽 松江 皖北 常澧 湘南 湘西 贛西 贛北 贛南 以上月支四百元

◎西藏會議近情

▲藏代表提出條件 西藏會議問題自我國派出陳貽範代表赴藏而一切條件迄未解決嗣因英代表碼 克麥翁氏之請又將會議地點移至印度大吉嶺茲聞外交界傳言三方會 議業到下業經略有端緒緣英代表已不似如前日之堅持其與英國交涉之條件經 雙方退讓進行極易融洽而中國與西藏提出之條件經藏代表希耶脫喇氏亦謂爲 可能承認者三件(一)民國對於西藏 應加優待條件及晉爵(二)民國對於藏民有輔助教育之義務(三)西藏各寺院 民國 應加以歲俸及津貼以上惟中央 輔助藏人行政一節仍在 磋商未定云

▲某西人之藏事談 昨據某西人談及藏事謂達賴自被前淸革爵後而藏中之亂端已萌遂乘於辛亥革命時倡言獨立而展轉迄今尙無正當結果者雖非西藏之強似外援 亦非有特別之能力實則其去內地過遠中國鞭長莫及故其得以特外力而反抗民國 且達賴之才德不特藏民之不盡悅服並與後藏班禪 亦久稱宗旨不合 此其最爲達賴失利之點惜其去內地較遠中國不能 顧及然現在中國內亂已定達賴知趨始有會議 之要求 此件之在西藏固爲 良好之收結而中國對此尤不宜過於延宕 因後藏既向民國恭順此刻和議解決全藏尙可收拾而後藏威爲中國之內象遲則第恐別生枝節云云

◎鄂省警署釀命案續誌

鄂省巡警第六署拘押王洪興之妻 遽然斃命 一案曾經地方廳檢察官勘驗稱爲無傷 業由警廳長 飭備薄棺強制裝殮不由屍親具領 即爲 移棺於中和門城牆之下 且移時王妻不知情現一班輿論均爲不平而其鄰右及途中人 眼見王妻被巡警拳打脚踢者尤爲憤憤惟王既貧且懦 自不敢冤旁人未便强爲質證耳茲再將始末各情條誌于後以補前紀之闕略焉

▲一死者之傷勢 干涉王洪興賣柴之警士實名 朱業香 當揑擊王時 王妻卽出救護奪其棍 不料朱遂擊其背 一拳 王妻立呼痛釋手嗣于 拖曳赴署際 朱警復於其屋中拿其兩頰 更于途中連踢以脚 迫到署 王妻卽 嗆 血數口 並吐飲食乃沈署長猶令押之以致於死 大約爲受傷氣逆血凝喉管閉斃也

▲二檢驗之情形 檢察官到署許久始入押所檢驗 先脫去上身衣服 檢驗吏略查一周即報無傷王洪興駁之謂 背有 靑紫痕一方 吏謂此係 舊痕跡 即是新傷亦不致命王又謂 兩吻浮腫 是被打了耳光的 檢吏云 浮腫因病所致 並無指爪痕王又謂 吐血係受傷確據 檢察官初無駁詞因命傳其 十一歲兒子安新詰問 云爾母近曾患病吐血否該孩答言 無病 官云從前 總患過病 誘騙再三該孩答有前五六年害過病 一語官遂 強指爲已承認前五六年曾吐血 今係 舊疾復發硬逼此孩畫結 一紙 一面勸王具因病身故絕無傷痕領屍安埋甘結 王不可且請細驗檢官云爾妻爲氣死 忍心 讞其褲當衆獻 醜 乎且上身旣無傷下身亦必無傷不如免驗爲是由 警署貲與好棺木裝殮安埋 罷 王一 駁歸即受威嚇且知在此驗亦無益默然不語惟 嚎啕痛哭 而已時外間圍觀之人已被 消防隊逐散 即 屍親族戚亦不准進內觀驗 故一任專橫妄爲黑暗至此

▲三移棺之急促 檢官旣驗畢以王雖免不 死阻 棺殮 遂帶王及朱警回廳 强 迫其具結 至次 晨始縱王出 並將朱警釋回是夜警署長 遂購薄棺一口令 王之子 眼同棺殮連夜喚夫扛往城墻下安放 自謂結束了事及王由廳出趕至署門衛已不令入謂爾妻子已經我們安置好了 業已抬起走了爾携子歸把隨呼安新出揮之去王急問 子以 棺抬往何處 子因未同行亦不知道警衛亦不告以地父子慘然大哭而歸

▲四屍親之上訴 王雖貧 然在縫工中亦算小康 以其妻慘死本擬厚殮不料官威炎手草草代殮棄之荒 野極爲痛心 渠家本黃陂大族妻家亦大有人昨均聞信由籍赶來籌商控訴而 輿論亦極不平 已有人 願爲作証

▲五署長之無恐 六署長沈毓鐘 關係 夏壽康之戚故有恃無恐以王妻之死已經驗明無傷卽有傷亦有 警士抵 案與渠無干 然口雖如此說心却有所怯 昨聞 案將上控遂將朱業香等留署不放外勸查恐其逃也

▲六輿論之效力 輿論以該婦無論有 無舊病 何以早遲不死乃入署卽斃 該署長警不能辭咎今如此了結無不痛罵 檢驗各報章亦爲作不平鳴 昨 段督呂省長見之 已派員調查眞象以重民命者然此婦或不致 沉冤莫雪 矣

◎鄂軍界防勦土匪記

(一)殲除豫匪之大捷 白狼於前月二十七號率衆竄至信陽阻塞交通經近畿第二師長王子春君由商城 派五團二營六團一營混成旅砲隊一營機關槍隊 一連馬隊 一營跟蹤追擊 又由段總長派出奉軍一團在柳林北境與大股悍匪萬餘交戰猛攻猛擊六小時 始將該匪擊敗又追二十餘里接仗益烈此役其斃悍匪一千一百餘名積屍 遍野獲馬二百餘匹快槍千餘杆白狼潛竄解散脅從無數其餘烏合之衆多有 拋鎗棄械分頭逃竄自該匪猖獗以來曡次攻剿未有如此之痛快現南北路綫 境內已無匪跡王君於月之三號復派大軍向西路追去滅此朝食當在指顧間

▲又一函云據信陽友回鄂報告現時匪徒 雖殺而地方伏莽及鄂省退伍軍人在豫西一帶混跡者實繁有徒白狼因無軍火 故若輩無從用武現段兼督王司令已出示逼貼各路善言勸導勿得從惡迅 即歸農自謀生計勉爲良民又云前月二十七八兩號之危險若非王軍戰勝實有不堪設想之勢云

(二)應山人民之風鶴 自上月二十八號官兵與白匪鏖戰信陽近雖該匪敗退然附近鄂汴接壤各縣風潮 未定一夕數驚即據應山一縣而言其城內商民十逃八九曾有該縣城內余某 在省城候補街置房一棟售與胡姓(省城人)胡姓價銀業已准備齊全余約 二十八號來省兌價不圖爽約數日胡甚駭異昨接余由應來函言該家眷屬已經 上寨以故已不克分身下省云云即此一端可知該縣商民恐狀矣

(三)痛定思痛之羅田 羅田友人來省與記者言白匪於正月(陰歷)十六至英山石頭嘴徐家灣九子河一帶 (皆羅英連界處)騷擾兩日慘無人道及聞湖北大軍至遂駭而逃英羅居民 至今痛定思痛言之泣下其大畧如下(一)(姦淫)朏連石頭嘴上下四十餘里 之婦女年少面貌可者被虜去彼此輪奸至更一二十人不等受傷而死者不計其數(二)(燒殺)民間房屋爲匪假館者幸存而未被焚然棹椅什物則燒燬 殆盡其未假館者則縱火焚之是日房待強有力者二十人其八人則以長刀 劈作四片餘十二人則以洋油淋其衣燃火焚之慘狀不可言矣(三)(激戰) 先是皖軍王隊官追匪至此因兵士人少匪與激戰兩方互有損傷戰畢後匪尸則縱橫遍地 (居民亦中彈而死者)無人收拾官軍死者將附近居民棺木收殮之用 公家給棺木錢若干 (聞每棺一具給六串或八串)(一)(刦掠) 匪徒假館之家其退後之景象慘慘萬狀米粮則天井篾滿在在皆是馬矢滿庭破衣滿地(蓋匪將身上破衣脫下將居民家新衣穿去矣)尤喜穿紅綠女衣而去云

(四)隨軍人民之呼籲 襄陽隨縣迭遭白狼蹂躪故軍政府現在對於該處防務異常認眞特派重兵駐守 以資捍禦距匪鄰易防範而內地土匪出沒無常雖駐防軍隊鞭長莫及乘隙 糾衆騷擾地方追防軍聞信驅究拿則鳥獸散莫可追緝縣中小隊爲數無多 勢更莫敵於是商民日有戒心難安枕席頃聞該地方人民將來省呼 籲加派軍隊前往以資鎮懾而便遙綏云

(五)京畿兵士之凱旋 本月六號京畿第二師六團第三營由商城回省駐楚望台其原駐楚望台之七團第三營則仍回兩湖書院云

◎皖省槍斃亂黨記

日前 都督府衛隊營長李朗齋 在省城東門外桑園 破獲亂黨機關 一處拿獲亂黨 段克明李寶坤柏金標周定鼎等十二名業經解往督府研訊已詳誌昨報茲再將先後拿獲者 槍斃者 分誌如左

▲機關之破獲 東門外亂黨機關發現後即在 都督府 東園墻長春棧又破 獲亂黨李興禮劉啟仁朱 聲揚棧主黃桂生黃玉山等五 名且搜出毒人藥水兩瓶 何海鳴張孟介委札僞印多件一併解送督府訊辦惟 東門外之亂黨機關所獲之犯十二名內有 涉及 嫌疑補捕者 三名係該處附近居民 (每日以賣菜爲生活) 業由 都督令交軍事 執法處收押 一俟該案訊明准其具保開釋云

▲黨人之供詞 先後拿獲亂黨十四名 均出何海鳴張孟介等 委派來皖 組織機關煽惑軍心圖謀不軌 經都 督刑訊李興禮供認爲何海鳴張孟介等委任 來皖 謀亂 兼携毒藥暗害自爲參謀長兼秘書段克明供認亦係何海鳴張孟介等委任 來皖 謀亂 私刻僞印 自爲總司令 兼第一路支隊長 周定鼎 供認係王劍芳 委派來皖 公舉爲副司令 李寶坤 供認私藏毒藥運動謀亂 黃玉山 黃桂生(桂生係玉山之父) 供認窩藏亂黨同謀毒害 趙泰燃 供認同周定鼎倡亂招軍 張深培 供認與段克明會議担任參謀 李助廷 供認爲段克明担任參謀及排長 李正華 (係李寶坤之弟) 供認與段克明謀亂 白金標 供認爲運動軍隊謀亂之人 朱聲揚 供認爲黃玉山密謀投毒之人 陳 瑞 供認在李寶坤家同謀起事担任財政部長除 劉啟仁 一名不關於此事爲蘇省在拿之犯應咨請 江蘇都督核辦外其餘均着即行槍斃

▲臨刑之景況 該亂黨業經都督訊明 供認不諱於今日(八號)早六時飭衛隊營長將 該犯李興禮等十二名 提驗正身綁赴北門外立予槍斃 以昭炯戒惟該犯等臨刑時毫無畏懼且唱二簧西皮 沿途觀者如堵是日天氣甚寒風雨交加

▲槍斃之罪狀 該犯槍斃後由 都督衛 隊營長 宣布罪狀實貼於刑所其罪狀云照得宣布罪狀事案准軍法課移奉都督令開 亂黨何海鳴張孟介等委 派李興禮等十四名 來省組織機關倡謀內亂 擾害治安均屬罪無可逭 除劉啟仁一名咨請江蘇都督核辦外 李興禮等 十三名均 着即行槍斃 以昭炯戒等因奉此即將李興禮十三名驗明正身遵令 正法 特此宣布俾衆週知云

漢陽 狄志一醫士

中華全國商會聯合會總事務所廣告

介紹人

同啟

商辦新舞台陰歷二月十六夜

趙文連 夏月潤 王鴻壽 趙小廉 馮子和 龍小云 王洪壽 毛韻珂 夏月珊 夏月潤

活擒張任 水淹七軍 賣油郎獨占花魁

大舞臺十六夜特別拿手好戲

小桂芬 小寶林 張雨亭 七歲紅 李春來 賈璧雲 張雨泉 趙如意 賈璧雲 小如意 萬盞燈

觀畫 跑城 鐵籠山 翠屏山 洛陽橋

醒舞臺二月十六夜戲

宋志普 趙君玉 陳永奎 蓋春來 筱菊笙 小孟七 林鑾卿 小培 溫廷 于振 李吉瑞 張黑

大興梁山 長沙 四郎探母 小戰 喜祿

鏡花戲園日戲大減價正廳一角

陳乜秦 陳兆峯 陳小貴 周昌順 陳素雲 史亦奎 林芳錦 小鳳彩 潘得勝 潘得勝 胡鳳林 陳鳳仙 張寶香

全本 打 鑾 駕

十六夜戲包廂四角頭等正廳三角二等二角三等一角

潘得勝 陳兆峯 陳小貴 袁瀛棠 陳素雲 周昌順 史亦奎 林芳鏡 小鳳彩 陳乜秦 胡鳳林 陳鳳仙 張寶香

新排 明珠 劍後本

丹桂茶園大減價夜戲正廳三角

牛桂芬 八大鎚 會母 恩曉峯 戲迷傳 趙紫雲 巴駱和 十三旦

商辦新武臺開設在十六舖外灘

王東樵 王菊芬 金牡丹 筱翠鈴 許鳳蘭 尹桂鳳 尹鴻蘭 金翠英 花寶卿 小春利 奉五彩 送電光

割髮代首

法界迎仙鳳舞臺男女合演

二月十六夜特別拿手好戲

張寶廷 葛福紅 粱玉圖 石俊投 劉榴李 趙璧林 美玉 媚香樓 四盞燈 趙美玉西

全本 祭歸祖 算 殿遊記

羣仙茶園十六日戲正廳一角

小彩仙 金月仙 小玉仙 陳彩霞 賽寶勝 陳奎長 賽長瑞 朱長庚 小庚

羣仙茶園十六夜戲正廳一角

張鳳奎 賽呂布 馬春芳 林鳳仙 花新子 林翁梅 草水飛 草上春 馬春奎 林黛玉

第一臺十六夜特別拿手好戲

價目注意

雙處 劉壽峯 粉菊花 張德俊 張◎ 小樓 八歲紅 蓋叫天 十三旦 吳小松

西國 觀畫 跑城 御馬 盜 碧 帕 憶 南

醒舞臺

二月十六夜准演好戲

夜戲價目

李吉瑞 溫小培

連環套 四郎探母

筱菊笙 張黑 趙君玉

收關勝 連環套 收關勝

小孟七 盞春來 林鑾卿 劉永奎

戰長沙 收關勝 四郎探母 連環套

大舞臺

二月十六夜戲價目注意 包廂 特別 官廳 五角 等 正廳 三角 三層 ...

武生（七歲紅）鐵龍山
鬚生（張雨亭）觀畫 跑城
花旦（賈璧雲）翠屏山 洛陽橋
武生（李春來）翠屏山
花旦（小如意）翠屏山 洛陽橋
武生（小寶林）惡虎村

第一臺十六夜特煩好戲

大減價注意

特別包廂	特別官廳	優等包廂	頭等正廳	二等正廳	三等客座
一元	八角	八角	五角	三角	一角

楊瑞亭 張處 小楊月樓 蓋叫天

碧塵帕 舉鼎 觀畫 徐策 跑城 大四杰村

八歲紅 張德俊

盜御馬 連環套 金雁橋 擒張任

吳卜石 小楊月樓 吳小松

李慶棠 李少棠 陳嘉祥

鄧憶南

雪山 冰海 火輪 舢板 公園 銅像 野山 荒島

民鳴新劇社

（遷移大新街中舞台舊址）

減價 通用券

全體社員准演

二月十六夜戲雙齣好戲

女巫騙人 黃孝子萬里尋親

開明社改良新劇團

二月十六夜准演九十一二本

珍珠塔

丹桂第一臺

（特聘寰球著名帮子花旦及武生）

真正 十三旦

十六夜特煩好戲

（碧）（塵）（帕）

新民新劇社

（石路上天仙茶園舊址）

電話 八四八二

日戲准一點鐘開幕
夜戲准七點鐘開幕

◎（日戲每逢星期六星期日）◎

（特請著名新劇家大）

（凌憐影）（汪優遊）（王无恐）（李悲世）

十六夜戲

（自由）（夫妻）（江城）

新民新劇社

二月十三夜起

大改價

（優等）	（特等）	（上等）	（頭等）	（普通）
日戲五角 夜一元	日戲四角 夜八角	日戲三角 夜六角	日戲二角 夜四角	日戲一角 夜二角

（登樓）

優等 東西包廂 正廳第一排 特等 東西包廂 正廳第二排 頭等 東西包廂 正廳第三排 上等 正廳第四排

本社遷移以來……諸君之雅意

上海 瑞成公土棧

陰歷正月念五開張 特別放盤廣告

蘇路股票調換交通部有期證券並攤還第一期股欵廣告

金劉百鍊丸確是道教真方固精封髓竟有九牛二虎之能力

大凡夢遺滑精○患者最多○欲得至效良藥○予特申明○上海鍊雲大藥房○有疾於斯○請速購嘗靈方

時報第三張

今天四大張

中華民國三年三月十二日星期四
舊曆甲寅年二月十六日

蘇路股票調換交通部有期證券並攤還第一期股款廣告

衛生注意

無骨髓之累步履無痠軟之苦筋骨無拘攣之態顏面無枯憔之色耳目

金剛百鍊丸確是道教真方固精封髓竟有九牛二虎之能力

大凡夢遺滑精○患者最多○欲得至效良藥○予特發明○上海餘雲大藥房○有裨於斯○請速購服

上海德記洋行告白

分行設滬不再贅述

本行開設已久經理各國著名廠家進口洋廣雜貨

陸軍部一等軍醫正醫學士張修爵君
西醫學士唐乃安君
鑒定

精血強種丸

足供一世之強健

（功用說）

價格
大瓶每價洋一元二角半 每打洋十二元
小瓶每價洋七角半 每打洋七元二角
批發價目格外從廉

總發行所上海四馬路中英大藥房

半夏露 包愈咳嗽永遠斷根

彩壽堂藥房始創煎氣化痰止咳四寶半夏露眞正功效比衆不同◎招請各省批發經售◎函購由郵通知爲憑◎郵票不收

第一總統牌 精神丸

中法大藥房主人黃楚九……

價目大瓶五元每打五十元中瓶一元每打十元 上海中法大藥房發行

美國新到

人身的保障

養生素

補五臟 滋六腑 壯身體 長壽命

空前 絕後 面容紅潤 精神爽健 奇偉功 發造化

甜甘味 潤滋性

男女老幼常服百補品：力能排除：百病根株

汪惕予醫例及新出各種醫書

門診時間上午九時至下午三時止 出診時間下午三時起 醫金 住院另有章程 電話一千六百十二

○新出醫書
○實扶的里去血清療法 每部一冊價金五角
○消化器病衛生術 每部一冊價金五角
○動物催眠術 每部一冊價金八角
○諸病治療催眠術 每部一冊價金八角
○產婆學講義 每部二冊價金二圓
○胎生學講義 每部一冊價金八角
○簡明調劑術 每部一冊價金八角
○磨工教程 每部一冊價金八分
○赤十字條約解釋 每部一冊價金六分
○萬國新治療年報 每部一冊價金四角
○新教程 每部一冊價金七角
○救急法及衛生法大意 每部一冊價金一角
○精神病一夕談 每部一冊價金四角
○下士卒用陣中衛生心得 每部一冊價金八分
○新撰試目力表 每張價五分
○內科臨診指南 每部一冊價金一元二角
○醫學世界雜誌 月出一冊
○汪惕予醫士病歷問答書 函索不取分文病家原班寄奉

上海英界大馬路泥城橋西首 自新醫院啟

參茸珠朮

海狗腎汁壯陽廣嗣金丹

外埠函購郵局最妥 ● 本廬分設杭州陳列所天字號○南京花牌樓○天津北門外獅子胡同忠成棧內

一元

上海 緑葉會館後 崔氏蘭香廬

▲美國壁柯臣化製養生素雷夫士道義克之功力

古今何曾有不死藥
能造後天長生術
牛汁三十天之功力
萬物之精華
美國 推倒世界
足抵
之補品
比例足慰
不死藥之渴望
美政府特許
生理學之
翁精神矍鑠
機力
肉網
枯瘦老
特訂贈服
當面試服
甜
不可
效力
奇者
容光美麗
甘
補腦
加重三至五磅
雖黑斑滿面
爲白淨
不眠
補肺
好睡
神氣清爽
宿痰
若珠
採喉而出
消滅
癆肺病
生精
滋腎
壯心
化生血液
心靜腫退
健脾
赤血脉
養生素說明書

小瓶洋一元 大瓶洋二元

中國總經理上海天經洋行移設

原班回件

分售處 三馬路中法大藥房 棋盤街中英大藥房 四馬路五洲大藥房 中市街光華堂藥房

地方要聞

閩省軍政要聞

▲閩軍改組情形 閩省新軍清時係暫編第十鎮 光復始改爲第十四師 軍額兵卒增至七千餘人 致軍用浩繁 餉需不給 中央爲節省閩省軍費起見 特派海軍總長劉冠雄來閩遣散軍隊 將十四師裁縮小爲混成旅 旅設兩團六營之步隊及砲兵一營 工程一營 憲兵二連 輜重一連 特保王麒爲旅長 查王君號凱士 閩人 日本士官學校畢業 前清回閩充第二十協統領 光復改任參謀司長 年約四十 劉甚器重 故得充是職 現鎮守使李以混成旅編制久未完成 於國帑前途殊多虛耗 故特飭王旅長將閩省軍官軍佐履歷趕即造冊 以便擇用 其團長二缺 一李守使頗屬意徐鏡清 一王旅長長注重林發民（徐現充延建司令官 林今任測量局長 前參謀司次長）至各營長江濤 林文瑛 沈珂 唐岱鍌 吳俊杰 卓高堅 陶寶斌 傅全懋（鍌尚未正式發表）然均在夾袋中 至從前各團營之概決算 多不合格 茲王旅長特偏召各團營軍需官書記生 齊集旅部 限三日內趕緊完竣 以資參考 其營壘擬建南郊 將舊昔者湘卒之營房重行改築 昨已開算建築費 已由裁特派員前員前往該處勘估 以便擇日興工云

▲使署編制發表 閩鎮守使李厚基以福建既無都督 又無護軍使 是此項鎮守使自係全省軍政總機關 與護軍使異其名稱 同其事實 爰擬以鎮守使組織爲標準 比照上海鎮守使編制成案 參以護軍使之條例 量爲變通 設立各項機關 以資佐理 計參謀長一員 一等參謀二員 二等參謀一員 三等參謀一員 副官長一員 一等副官三員 二等副官二員 軍務課長 軍需課長 軍法課長各一員 軍務科員 軍需科員各二員 軍法科員一員 軍醫官一員 司藥生一員 秘書官三員 通譯一員 監印員 書記長四員 譯電二員 探訪員 繕寫僱員五十員 分三等名爲錄事 一等錄事十五員 二等錄事十五員 三等錄事二十員 差弁目二名 一等差弁十八名 二等差弁三十六名 夫役二十名 馬夫八名 騎馬二十四 係遵照組織令第十一條辦理 既視尋常鎮守使署稍有出入 按之無都督省分護軍使之編制 仍屬有減無增 現已分別委任 並將編制規則呈送北京矣

▲測量學校設立 福建測量局長林肇民 以閩省測量人才極形缺乏 殊爲抱憾 故亟欲造就此項人才 當去年任命爲局長之時 對於此項甚爲注意 即議開辦 亦已出示招生 適國步許時 獨立孫前督以軍費旁午 飭令暫緩舉行中止 迄今茲測量局改組告竣 經費有着 復行重整旗鼓 招生額定八十人 查章程內容 學生年間納費 非殷實子弟難以就學 若軍裝費入校時先納十二元 每月膳學費須繳五元 入校時預繳二個月 至師範等費概係自備 年齡在十八歲至二十歲 始能合格 非政界或妥當商界具保 不得就學 試驗論說算學外 須耳目齊力均 優者始得與考 聞報名定十號至二十號止 試驗當任二十五號 現報考已達千餘人云

▲陸軍監獄取消 閩省陸軍監獄用費浩大 前本規定取消 後綠裁遣軍隊 未防及此 致現中止 茲李鎮守使以閩省財政困難 當此減政時代 豈宜靡費不節 且該院用費頗巨 成績難期 就陸軍部規定各省有一師之兵者始設陸軍監獄 閩省既改師爲旅 則陸軍監獄自無設立之必要 故擬將該院取消 特於審判廳中設立陸軍拘留所 現已將此意告達旅長 如得同意 即可實行取消云

山左近聞記

▲新民政長蒞東 新任民政長高君景祺 前自河東運署來電 擬十九號到東視事 嗣以有要公赴京 面謁總統 並會晤河南省長田煥亭氏 是以迄未來東 現聞在京已將各事辦理就緒 於二號由津來省 日內即行接印視事云

▲丁祭典禮仍舊舉行 祀孔典禮已由大總統公布 昨三月二號爲仲春上丁之日 時新省長尚未蒞任 由靳都督主祭 其東西兩配爲內務財政兩司長主祭 東西兩哲爲教育實業兩司長主祭 東廡首供爲歷城縣知事 次供爲公署秘書長 西廡首供爲警察廳長 次供爲岱北道代表（岱北道已赴樂安閱信視察）崇聖祠及東西廡 則爲鹽運司主祭 冠裳濟濟 禮成而退 頗極一時之盛云

產怪誌異（北京） 崇文門外督房胡同住戶田某 其妻尤氏 日前欲產 生發直至七八日始下 收生婆喚田內觀 見所產之物 平頭頂 兩耳有三寸長 眼珠藍色 不哭狂笑 當即溺於馬桶 鄰居無不稱奇

▲樂安聚衆風潮已息 樂安縣驗契之風潮 聞係岱北道夏清齋氏帶隊馳至該縣 已擬定善後辦法（時該縣鄉民均已聞風解散）令各該村民仍行照舊驗契 王知事雖屬被戕 惟兇手無從指實 亦不再事株求 以安衆心 所有王知事生前虧空之五千金 由聚衆各村湊集代還 此案即行了結 昨已雙方認可矣

▲東興煤礦公司成立 章邱縣境內之文祖鎮 前有人在彼勘得煤礦一片 炭質頗厚 曾經開採 旋以無力中止 現聞有孫聚堂等發起 並約集股東孫佐卿等 召集股本五千餘元 復行繼續開採 已聯定淄川礦務家高公權爲總理 定名爲東興煤礦有限公司 昨轉呈請實業司立案 並購到機器一架 即日開辦云

江北游緝隊楊瑞文破獲亂黨記

▲江北鹽阜一帶土匪 經游緝隊司令楊中將瑞文痛剿 情形曾誌前報 現在土匪南竄 受亂黨運動 勾結一氣 復行猖獗 剋期大舉 人心惶懼 大有草木皆兵之象 楊瑞文得信密派偵探 以計誘獲著名巨匪蔣玉康（即前受黃興委爲團長者）吐出亂黨在江北計劃情形 以下錄蔣供

▲一以巨匪王亞傑爲僞江北都督 擔任射湖以南事宜 一以巨匪王正宗爲僞第四師師長 擔任射湖以北事宜 與揚州裏下河一帶黨羽聯絡響應 匪首戴如山方爲福等均受總司令僞職 盤踞東海縣之蝦魚港 約於二月初一（陰曆）大舉 其大宗軍火由□□口自海口密運接濟云云

▲楊中將得其內容 即令駐防鹽阜各軍隊 一體秘密戒嚴 旋於陽曆二月二十日在阜甯草堰口大雲台山 將僞江北總司令劉天恨 僞江北代表蔣斯雲二名搜出 討袁軍江北總司令關防一顆 僞營制及委任狀十數紙 討袁軍旗幟兩方

▲劉天恨供 年二十六歲 鹽城北鄉草堰人 家有母親 其大兄係醫學生 年十七歲時出外 九年未通音信 前在南洋二十三混成協當差 黃興在漢陽當總司令時 我（劉自稱）在獨立將校決死團內任事 後因漢陽失敗後 到上海南市巡警局辦事 去年南京宣佈獨立 又到南京參謀部任事 後與黃興同走 此次到江北由柏烈武及柏烈威委任爲江北總司令職 其用意以江北爲長江下游 進可攻退可守 故以此爲根據地 今已失敗 毋庸多問云云下略

▲蔣斯雲供 即蔣澳臣 阜甯人 曾在飛划營當過差 此次係奉章牧良（即章梓）委任運動江北一帶 以及海州仲八等人 擬圖由海州起事 前在上海會議 不達□□目的不止 我已失敗 所有同來之章子杭（係何海鳴之參謀）楊嘯天（係黃興之參謀）大約遠颺 或往海州去了云云下略

▲楊中將通知直軍 淮軍 清鄉團各軍隊 聯合往蝦魚港圍剿黨方二匪 適馮都督電令楊赴鹽城剿辦亂黨 二十八日在鹽城東門外破獲亂黨機關三處 捕得僞團長郭宏芝 周德三等及子彈數百枚 當將郭周二人槍斃 適馮都督奉總統令拿揚州亂黨僞第三師長蔡金山甚急 楊中將於匪黨中覓得消息 知蔡已南竄 遂追躡至瀛江輪船碼頭 將蔡金山拿獲 昨七號奉令正法 惟劉天恨於亂黨另有關係 經都督電令解送南京軍政執法處詳訊情節

西子湖畔一席話

▲呈控貪婪不法之鹽事長 自民國成立以後 浙江政界冗濫不堪 其尤不堪者 爲鹽務機關 頃杭上虞縣金山場鹽事長劉盤銘近事一則 特錄如下 該鹽事長接任未及一載 而戀棧散道 其前任朱家寶係因得賄千金撤任 不料後來者以暴易暴 其貪婪更甚於前 自到差後 敲詐就地鹽廠 指良民爲私鹽 諸如此類 不一而足 其得差之始 由前任鹽政局長范運樞運動 偏入鹺界 年載以來 貪囊已充 近更奇想天開 預將署前老柏兩株伐倒 招人承買 索價三百元 以償慾壑 無如民間習慣相傳 執於堪輿之說 僉謂此樹存廢與該處吳姓者休戚相關 就地人民咸謂其非 現聞有百官鎮紳董季伯陽等 將劉盤銘罪狀逐條揭布 具控兩

▲嚴防外人游歷夾帶軍火 民政長屈映光爲德籍教士淑姬等赴浙遊歷 通令各縣知事云 案准外交部特派江蘇交涉員公函 以德女教士淑姬 日斯巴尼亞人意王李立司達 日本人塚本太作 內山完造 見田癸巳郎 田中傳平 三輪一次郎 山本榮治 中村七郎平等 均赴浙江游歷 由該管領事繕給遊歷護照 請蓋印前來 查游歷護照自應照約蓋印 惟近來夾帶軍火及測繪地圖 時有藉照朦混情事 應嚴加防範 除將護照印發外 相應函達 即希查照 轉飭各屬 俟該女教士等到境呈驗護照時 於照約保護之中 尙祈注意爲荷等因 准此 除通令遊照外 合就令行該知事 俟該女教士等抵境 即便分別按約驗照保護 仍將出入境日期報查 此令

地方通信

○杭州通信

▲又有呈請開設復新舞台者 省城模範劇園開演以來 營業頗爲發達 茲有習維善等籌集資本三萬元 擬在御前會館故址建設復新舞台 日前繕具圖樣 呈請行政公署立案 頃聞屈省長以既據並呈 仰候杭縣知事及省會警察廳呈復核辦

▲城站影戲園定期開幕 杭州城站馬路自模範劇院 武林影戲園開幕以來 生意發達 商場益形繁盛 現有徐某顧某等 復在羊市街全閩會館（即辟塵雅）內組設城站影戲園 一切裝璜已竣 今擬十號開演 因上海新購電光影戲片 尙未裝運到杭 故展期至十五日開幕

○紹興通信

▲退伍軍人其綏靖 朱督所委寧波團區司令官余冠澄 業於昨日偕同官吳萬里到紹 以表會爲司令部（即民團局）其佈告文云 照得國於天地 非兵不立 近年以來 人人知當兵爲國民應盡之義務 所以應徵者日見其多 三年期滿退伍回鄉者 亦逐漸增加 新舊更替 事務孔繁 各縣知事勢難兼顧 因之吾浙都督咨請陸軍部將浙江全省劃分六團區 每區設一司令部 專管在鄉軍人及徵兵召集各事宜 本司令部設立紹興 所有舊屬寧紹兩府均歸本司令部管轄 凡在本管區內退伍軍人 所有年金恩餉 統由本司令部照章發給 自經佈告以後 各在鄉軍人倘有遷移住址 或遠出營業 或任其他事務 以及傷亡等類 須依退伍規則從速稟明本司令部 如不稟告 一經查出 即行剝奪年金並革除軍籍 本司令官對於諸軍人資之深 等不據願軍人向在軍隊 或當官長 或充兵士 本受過多年教育 今茲退居鄉里 尤宜恪遵規則 勉爲善良 既可作鄉人之表率 復可隆軍界之聲名 將來徵兵進步 國家強盛 亦於是乎賴 倘有不知自愛 逾越範圍 除刑法仍由地方官廳辦理外 本司令定即按律懲辦 決不寬貸 其各凜之

▲胎生誌異 紹興柯橋福源酒店畜有豬四隻 其中一隻紅毛高腳 體道魁偉 昨日（七號）產生四豬 各即破殼而出 覩之與平常無異 並不稍異 洵奇事也 特誌之以供博物家之研究

○蘇州通信

▲軍械所歸併鎮守使 蘇垣水上警察未改組以前 係名軍政廳 故所有軍械一項 本歸管領 迨去歲水警成立 一切舊章大都率循 該軍械所亦仍歸總廳統轄 茲盧廳長以總廳不日取消 特將軍械所議定歸鎮守使派員接收 所有該所管理人員及一切應支款項 自三月份起一律改歸鎮守使署撥給 業已備文咨會股鎮守使並呈明都督省長查核矣

▲蘇防營改任團長 蘇防步兵營前奉馮督令裁汰各節 繼誌本報 茲悉該步隊編餘三營後 所有該營事務處長一席 原係水警總廳長盧世偉兼任 茲盧君辭去水警總廳長之職 業經清釐事宜不日亦將告竣 故盧君前日特將該步隊裁剩之三營合爲一團 仍名蘇防步兵團 以參謀王萃華君爲團長 業呈請馮都督指令照准 現在王團長已與盧君商酌定於三月十日將改組團部先行成立 其餘有事務處一應手續 須於三月十五日以後方可辦理停妥

浙江路股息單遺失聲明

浙江路股息單遺失聲明

上海 司法實紀一至八冊再版三版廣告

每冊售大洋六角　全冊售大洋八角　分售處　中華圖書館　時中書局　科學書局　中國圖書公司　蘇州振新社　南京中華書局

廣嗣金丹

壯陽仙品

呈請撤銷目下關長關防尚未奉頒到
始壽前充長關防暫用云

▲劉檢察之文告　吳縣地方檢察廳長劉祖望昨由審告云照得本廳爲國家代表機關範圍法權職司檢察辦理各案悉以法律爲範圍司法警察奉命執行事務按月給有薪餉凡過差使又臨時酌給食宿旅費蓋刑事案件不准向人索受分文本廳歷次通告嚴禁並歷在案預加蓋戳記原爲訴訟人等咸與聞知以免致受詐驟本廳防法警實不可謂不至如前次因案發覺之違法法警胸根生等經事本廳按律起訴處以徒刑二年二月現尚在監執行法警胡根生歷經事後潛逃現正嚴緝在案該法警等經此懲辦原宜各自儆惕詎近乃公然聞各該法警對於執行案件此等弊端猶恐未能盡絕育之實深痛恨爲再行佈告俾訴訟人等知悉須知法警對於執行職務費用咸由公家照章供給奔走徇如假托招搖藉端需索應即提出確實證據時具狀注明住處來廳告訴告發定即立予徹究決不稍有寬容本檢察長執有按據虛僞告訴告發等情亦爲法廳不宥經此次佈告各法警務宜革面洗心安分服務毋致他人指摘辦保自己名譽云

○湖南通信

▲代撥官票　湖南銀行以頃奉民政長論者頃市票充斥病國病民已令行長沙縣知事飭令出票各商店由官廳爲之補助設法收回轉行商會在案查各商所出市面以電燈和豐兩公司數目最鉅除准其向銀行抵押欵項清理外所有該兩公司所出市票即由湖南銀行代撥官票限三月十六（即陰曆二月二十日）以前收回等因爲此特行佈告凡持有電燈和豐兩公司市票者無論一千將票及零星小票均可持向本行撥兌官票限於陰曆二月二十日以前來行撥取逾期無效毋得遲延自誤云云

清查官產處章程

第一條　本處直隸於財政部由財政總長督飭清查官產一切事宜

第二條　本處設總辦一員承財政總次長之指揮監督總辦本處一切事宜評議員若干員助理本處事務辦事員若干員書記若干員承總辦之指揮監督分掌本處事務其員額由財政總長以命令定之

第三條　本處辦事員之分配由總辦酌定呈由財政總次長核准行之

第四條　本處所掌之事務如左

一調查各處官有土地及其他收益官有財產

二處分各處官有土地及其他收益官有財產

三調查一切官有財產之收益及其用途

四關於全國官有財產之編製

五關於其他一切官有財產事項

第五條　執行第四條各種之事務時仍應會同本部主管局司辦理惟其責任仍由本處負之

第六條　爲執行第四條之職務除委任各行政機關辦理外隨時得派員分赴各省辦理其員額及期限由總辦稟承財政總長定之

第七條　其有事關重要者總辦認爲應開會議討論時可定期呈由財政總長開本處全體會或一部分之會議議決行之

第八條　本處開全體會時由財政總長爲議長財政總長因有事不能到會時得由議長委囑總辦代理之開一部分之會議時由總辦爲議長

第九條　本處開全體或一部分之會議時主管局司之關係各員均應一律列席

第十條　本處辦事員應將經辦各事每月彙成報告呈由總辦呈財政總長查核後轉呈大總統察核

第十一條　本處員司及各省辦理清查官產人員其有成績良好及辦理清查官產收入確有數目可稽者得由總辦彙案呈由財政總長轉呈大總統核按照俸給官獎徵官分徵官獎勵條例給獎

第十二條　本處員司如無成績可考而辦事不力者應由總辦呈由財政總次長查實更換之

第十三條　本章程自批准之日施行

殖邊銀行條例草案

第一條　殖邊銀行爲股份有限公司

第二條　殖邊銀行以輔助政府調濟邊疆金融並貸欵於沿邊實業爲業務

第三條　殖邊銀行設總行於中央政府所在地得依次設分行或代理機關於營業所在地呈由財政部批准

第四條　殖邊銀行股本總額二千萬元分爲二百萬股每股十元其招股章程另定之

殖邊銀行股本招足二十萬股後開始營業

第五條　殖邊銀行自本條例批准後須於一年內開始營業如過此期限尚未開業得由財政部將批准條例呈請取銷

第六條　殖邊銀行股票除六十萬股用無記名式外餘一百四十萬股均用記名式

無記名式股票無論何時不得超過記名式股票三分之二

第七條　營業期限爲三十年自本條例批准之日起算如展期得由股東總會開會公決呈由財政部批准

第八條　每年營業所得之淨利總額內應提出十分之二爲公積金後始得撥派股利

第九條　殖邊銀行營業之種類如左

一勘產不動產之抵押放欵　二經理存欵　三生金銀之買賣　四辦理滙兌　五各種期票之貼現　六他銀行業務之代理

第十條　殖邊銀行得發行鈔票但至少須有十分之四現金之準備及中國銀行兌換券餘以保證準備充之

前項鈔票通用地域以財政部部令定之

第十一條　殖邊銀行發行之鈔票數目每月須製就發行數目平均報告表報告財政部

第十二條　殖邊銀行得受金庫之委託代理金庫事務

第十三條　殖邊銀行設總理一員協理一員董事七員監事五員均由股東公選選定後呈請財政部備案其選舉法另定之其他職員由總協理推任

前項總協理非有一百股以上董事監事非有五十股以上之股東不得選充

第十四條　總協理任期三年董事監事任期二年任內不得兼他銀行或他公司職務期滿後得連舉連任

第十五條　殖邊銀行職員對於營業上之處理得開職員會其組織及會議細則另定之

第十六條　殖邊銀行之股東總會分通常總會臨時總會二種其會議細則另定之

第十七條　通常總會每年二月中旬於總行所在地開會一次由總理召集之屆時須列布上年營業成績報告股東及財政部

第十八條　總協理或職員會公認爲有重要事件與或股東有股份總額五十分之一者之請求均得召集臨時總會

第十九條　每百股有一表決權百股以下之股東得與他股東湊足百股互推一人爲代表亦得一表決權惟此項代表人不能超過二十表決權以上

第二十條　殖邊銀行一切簿記須按月由財政部派員檢查之

第二十一條　殖邊銀行一切營務如經財政部認爲違背本則例及其他章程或爲營業上不利事件時皆得制止之

幣制局簡章

第一條　幣制局職掌如左

一監督全國造幣廠　二監督中國銀行及國民銀行發券事宜　三監督整理各省官銀錢號　四籌辦其他關於幣制事宜

第二條　幣制局職員如左

總裁一人副總裁一人　評議員若干人　鈔券處處長副處長各一人處員若干人　國法處處長副處長各一人處員若干人　秘書三人庶務員若干人　自評議員以下由總裁選任但兼職者支原職薪俸

第三條　幣制局得置外國顧問即以財政部幣制顧問充之

第四條　幣制局得置臨時特派調查員

第五條　幣制局對於造幣廠及中國銀行國民銀行各省官銀錢號之發券事宜得發局令由局主稿以總裁及財政總長名義會同行之

第六條　凡京外各機關關於幣制事宜之文件應同致總裁及財政總長（即於一公文內並列兩銜）

第七條　幣制局辦事細則以局令定之

要牘

沭陽縣市董事會總董魏光被水患節略（續）

沭陽以一釜形橫跨淮北跨塘（南北六塘）帶沭（前後沭河）滙納濛沂泗運諸盛漲貫引徐邳睢宿清桃鄰境之雨水並旁翕西來之弁汎（沭河源出大弁山）淮北同患沂泗沭海外衆患沭緣昭陽駱馬諸湖口墊日高而兩六塘中間之碩項湖及後沙河下段之桑墟湖淤墾成田即青伊湖亦縮小而多春間溷濁水無所洩水無路下苦於鹽河之南北橫截使兩六塘南北潮河之水不得東流上苦於沭河之水盡由沭陽東灌入海宣洩不及碍未能鑒開馬陵蹿籠關減上源另分引河流入贛榆之大興鎮河勢無從規復淤湮河舊道前沭砂礓之幹流紆曲合併以分入舊蔡沭境水勢與三屬迥異於海屬中尤具特別情形蓋淮徐海水患以海屬爲下游海屬以沭陽爲受水之腹沭陽又以東偏之第八市第九市第五市之舊八堰與降韓山等鎮爲衆水衝灌之區原因砂塘兩水來源過旺柴米一河去路紆梗自黃徙淮橫泗無所歸沂亦不得入泗駱馬湖淤墊不能瀦蓄衍本襄公議開六塘以分沂水後經張文端建大孔石閘於劉志洲沂途衆受運泗及徵山昭陽等湖之水近來劉志洲石閘久圮半路新衛決先修淩溝口石撩爲淩一支蓄沂過逐歸往砂礓一支挾湖衡湖總滙六塘更因局担溝堵塞北六塘下挾周家口倒漾滿通柴米上下遊地勢四高中凹宛似釜盂砂礓之水漫灘皆向東南北六塘之水倒灌皆向西北又緣沭水西來與砂礓滙横溢四出氾濫爲災上而沐陽舊鎮之棗子埠黃軍營十字橋中而下寺塘溝八堰與隆下而韓山及海境海南市之舊南岡港河甘鎮白餘里盡成澤國柴米一河遂衆受砂塘沐之水之爆漲而常爲鄰境沂泗盛漲之停瀦前清光緒元年林州收許委員瑚祥碩遣憲云武障河落八一丈蓄徵河落水八尺湯家溝河只落水一二尺現湯溝河流日益迫狹蓄徵河近亦淤梗不得停蓄蕩漾較前加酷同治十二年知沭事萬公慎東境之災於柴米河北岸特開引河下接東海境之丁塘河四十年來周口逆流沈沙柴米下段及萬公河頭至槽皆漸淤淺光緒三十三年光被暨孫曰渭等會同州境紳學數十人擬請自柴米下段起新興溝入鹽止聯名公稟總辦六塘河工局魏太守梅村移商前淮揚觀察楊分札海沭勸估興辦在案時因期迫未及興工今借欵告成分治各縣河道以工代振擬請自沭境柴米河中之仲灣起至萬公河尾計長約四十二三里接疏東境之丁塘河計長約五十餘里約分在灌者約十里餘連淡灌境之小伊河止計長約十五里厚擲三縣全境之工欵永灑百里百年之水害上洩漲漫中挪梗塞五各河舊椿前經與挑刷寬車軸河底壓及時行議拆去洌子以大通尤須與導淮分導沂泗一役同時並舉況河居下遊實屬中區四方步壯拾秒備趁農日力作糊口工振意旨未相背馳儲可消紛多欵之憂無濫此水怕欵下之沈災淮北河流安瀾淮南受害亦綱上游暴注分消下游容量自減被入里居亦當稍有浸游熟觀衆河病源象負桑梓義務興修水利爲自治權限內事關係河道尤與地方利害有密切關係茲値本省工振舉辦伊始適懇淮北用敢統觀全局一部抽要商請籌採就見聞經驗所及冒昧陳請作請籌採擇納並宥管窺之愚敬請鈞安（完）

教育傳記

美國輸財興學之實業家里倫史登福傳（續）

（轉載中華教育界）（嚴鈞）

一千八百八十五年史氏被選爲上議院議員期滿復被聯任當時號爲仁政之地價稅案即史氏之建議也發行地價之辦法謂政府貸資於人民數之多寡視其所有田價之半而責以二分之利息於是政府人民交獲其利而田疇無荒蕪之患農人有鼓腹之慶矣

史氏居積既多乃廣置田宅善產近十萬畝尤愛播種安他之地風景絕佳故購地獨多逾八千畝每値夏令恒居此爲避暑計廣植林樹豢畜牧蓋泉石優遊仍關心於實業也史氏有子一秀外慧中敏而好學愛之甚摯即以己名名之曰里倫史登福惜泡影三生曇花一現生十有六年而殤史氏遽泡西河之痛悲悼至廢寢食思有以樹永久之紀念慰千古之傷心者於是遂有里倫史登福大學之創立

史氏故熱心教育者恒念生平於法政界實業界俱已建樹宏模而獨於教育界未嘗有所建白以酬素願躊躇者久矣曾其子死乃毅然創設大學於舊金安德即名之曰里倫史登福大學精思子之靈爲樹人之地影響九京額以不朽華華學子仰其栽培史氏誠一舉而兩得之矣

史氏於校舍之建築校具之設備創造之費固已不貲不寧惟是廣納生徒悉予免費設爲定例本日方長所費更複何限誠及知其故乎祖讓阻謂與其輸財興學成效難期不如投資實業利益易見史氏皆笑謝之屹然不爲動其熱忱毅力有如此者里倫史登福大學開校之日史氏盛讌致詞曰

教育者國家之元氣社會之要素也人生於世無論其執業之高下任事之輕重苟非曾受教育待有學問必不能因應合宜必不能卓然自立是故有教育而工商政因以勃興無教育則道德倫彝亦歸澌滅教育其爲事之母歟且教育之道精益求精實無止境有以過猶不及爲教育界虞者此鄙言也夫人之有教育猶之有體力智慧也體力不厭其強智慧不厭其多然則教育之經營又豈有涯涘耶

崇論閎議慷慨激昂聞者皆大歎服於是知史氏亦教育界之一鉅子也

讀史氏曰史登福幼年舉業律師一農事家也學成而後拔業律師一法律家也任州長暨議員一政治家也築鐵道興航路一實業家也東歸西爪隨所至輒告成功史氏亦人傑矣哉然余獨以其獨創大學於教育界放一異彩尤爲難能可貴世有席豐履厚坐擁巨資者乎願移求田問舍之心一爲興學育才之舉吾不禁馨香禱祝之矣（完）

時評　二

◉請勿怒（笑）

復體刑我認言其不可也既而細思所陳理由有可行者弛賭禁我亦將言其不可也既而細思所陳理由或有可行者或曰今日之事始聞之必震怒既而細思所陳理由有可行者甚矣理由之不可少而細思者之抑何多歟

浙江鐵路學校校友會啓事

本會定於三月二十二號下午一時在杭城金剛寺巷本事務所開二次大會討論進行方法修改會章凡我校友均乞 屆期蒞會 遠蒞難赴會者請於開會前函示住所現在業務並通信處

達興總公司及分公司告白

今有現銀出抵各項貨物如金銀首飾上等皮貨以及房產等件即向本公司接洽可也並兼收存款其一切細章面議利息格外從優 達興總經理朱葆三啓

高德洋行

上海英大馬路三十六號便是

創製托力克化學灣形鏡片

[illegible]

花鼓桶牌水門汀

啓者本行主人吳錦堂君向在日本出資自設東亞公司製造花鼓桶牌水門汀早經英德日各國化驗師考驗稱爲東方最上之品運銷中國及南洋各埠久已中外馳名近爲斤量價格外比衆加重以圖擴充並售各種火柴價廉物美倘蒙貴客賜顧幸祈駕臨三茅閣橋北首金隆街長餘里小行面談零躉批發多寡不拘以廣招徠謹告

電話二千四百二十一 上海養生洋行謹啟

德商瑞記洋行

本行經理德國最大名廠需用物料並美國著名西方電氣公司之德律風器具凡爲電氣所用物料無不全備如蒙 惠顧價廉當從

分行開設在 香港 廣州 九江 漢口 重慶 天津 牛莊 南京 長沙 外國總行在 英京倫敦 德京柏林 美京紐約

善財五十三參圖讚

[illegible]

上海安衛生西法鑲牙所

[illegible]

衛生主人啟

彭壽堂藥房始創最靈驗

治白濁第一靈藥

此丸乃本堂秘奇方合天下白濁各藥斷無如此功效神速無論新久五淋紅白二濁痛而且腫及諸藥罔效之症一服此丸立刻小便暢通消腫除痛去淋止濁及至三日濁可全愈真有萬試萬靈又速又安之妙真仙丹也每瓶一元雙料二元先試小瓶亦可五角 上海河南路彭壽堂啟

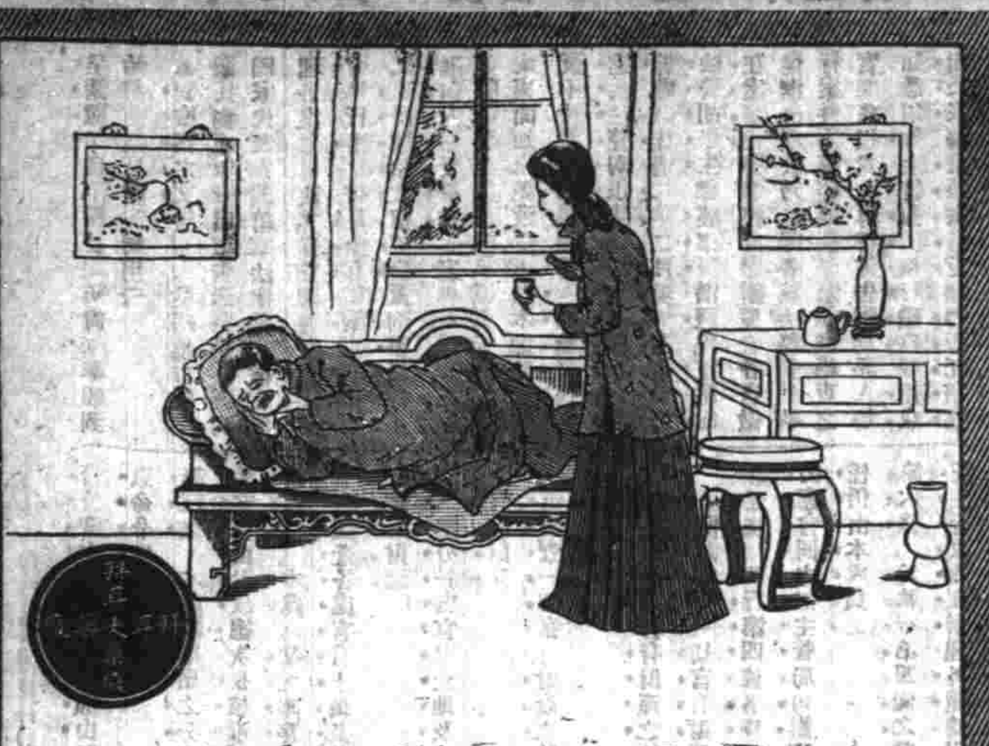

風火牙痛最爲難忍痛甚者坐立不安日不能食夜不能眠身體發熱頭昏腦暈若服德國拜耳大藥廠阿司匹靈藥餅其痛即止身體舒暢諸症悉退

購者須向各大藥房認明拜耳大藥廠十字縱橫商標每瓶二十枚每枚重八格林謹防假冒

欲本之彩印明函即不分如購正司靈餅各房之不者請知海港六本可取閱五種設書索寄取文欲其匹阿藥向購而得赤兩香上路號敏也

新到紗綢

本號創設在廣州城分設上海二擺渡五福里開張有年專傳雲紗花拷網紗零剪批發價格克定如外賜顧已移至本號請面商玉可也聯安號謹白

股票交通公司

本公司經理買賣華洋股票如有交易……（[illegible]）

求職務者鑒

[illegible] 北四川路九號 公司謹白

眼疾無憂瞽目重明奇方

世人之有雙目猶天之有日月也眼目有病則近不能察遠不能瞻眺久而不治將淹爲殘廢人心本藥房竭數十年血始得此中外奇方名曰光明眼藥 [illegible]

敬告育兒諸家

本公司創設英京倫敦已將二百年所製代乳粉久已風行歐美各國都人士莫不贊揚此粉配製精美滋養富厚與天然之人乳無甚差別自前年特設分行於上海屢蒙各界歡迎故銷路日益推廣各處時多証書小照寄來不勝登載今將鄭姚二君來書至囑登入報章俾供衆覽茲節錄如下上海英界安康里十三世專門婦幼科鄭樂山醫士來函云鄙人時多乏乳之孩就診頗爲棘手故囑其服 貴公司代乳粉不特用樂有效而且日臻强健洵保赤之仙丹爲衛生之至寶敬贅數語以彰代乳粉之功效請即登報以供育孩家之採用也又安徽休甯南三區五城省愆齋主姚湘巢先生來函云鄙人因拙荊體弱乏乳故小兒常呱呱待哺屢用罐頭牛乳服之無效而且疾病叢生適敝友吳君來訪囑用貴公司代乳粉於是按法照服竟覺體魄壯健較前大相懸殊足徵 貴公司之乳粉用於中西嬰兒莫不盡善盡美矣鄙人感德爲深無以奉報謹具證書登報俾世之乏乳者得以問津焉本公司另有育兒寶鑑一書奉送此書最講求育兒並治理各種疾病善法便捷詳明瞭如指掌如有欲得其詳細者請於函內附寄本埠郵票一分外埠郵票二分半至上海北京路郵局對門八號本公司即將此書寄奉祈注明住址爲要如貴處藥房現無此粉出售請示明該藥房牌號以便托伊代售俾就近之人可購也茲將代售各地列下 上海 蘇州 無錫 常州 鎮江 南京 松江 蕪湖 安慶 九江 武昌 漢口 杭州 嘉興 甯波 紹興 溫州 廈門 福州 廣州 汕頭 香港 濟南 天津 北京 總行倫敦 分行上海愛蘭漢百利西藥公司謹啓

百代公司

又到眞正超頂新片

新收新片已到譚叫天唱桑園寄子◎頭二段◎戰太平◎劉鴻聲唱探母◎完璧歸趙◎以上各片已到請取爲荷諸君登報即選二段特別按譚劉二君偕倘有再臨調新片俟到報告

中國精益眼鏡公司

中國自製最新發明吒力克鏡片

開設在上海英大馬路泥城橋東首

電話第三八九五號

吒力克鏡片確從光學及生理學研究而出藉保護人之目光故在泰西銷場極廣本公司於此潛心十有餘年所製鏡片始能發駕歐西方駕步中夏故自出品以來不特本國歡迎西方士女亦多惠顧此可見本公司實事求是與尋常販售舶來品而侈大言欺人者絕然不同也茲將吒力克最大功用略舉於左 (一)該鏡片係按準各人目光用機器磨成凹凸兩面倚上下光線相同其功用恰與天生睛球無異故能使戴者目光四激不勞俯仰轉側自可左右顧盼與平面鏡之祇能平視者迥別 (二)該鏡片能貼近眼匡而與睫毛並不觸礙鏡片質厚而純透光之究如水晶雨滴精瑩無采故戴者神采每增百倍 (三)該鏡片能退散眼目使塵氣不易侵入合理故雖用於日光中亦不眩暈 以上略舉數要至其奧妙則惟戴者能詳言之本公司自爲人生最寶貴之物故悉心研究親手製造海內宏達當能鑒之再外間近有以現成四片混充本公司吒力克鏡者尚祈留意

總經理慎昌洋行

上海圓明園路五號

分銷處 山東路東方電燈公司 四川路亨生電燈公司 英大馬路德馨里匯通電燈公司

痔瘡內服靈丹

上海彭壽堂獨秘珍珠熊胆人參蘆三十六種化痔丸每匣雙料四元單料二元如用雙料功力百倍愈後不發專治一切惡痔之用立刻定痛消管除毒止膿雖十年念年之痔一經試用其患若失倘內服外治不過數日除根屢試奇效每瓶四元小瓶二元雙料加倍功力更大

此丸能治三十六種痔瘡無論生管成漏破孔穿腸淋漓痛不可忍服此立刻止痛銷管生肌四圍連根脫落完好如初妙在攻補並進故愈後非但不發且身體轉弱爲强爲醫藥不能見效連服三盒無不全愈也

痔瘡外治妙藥

痔瘡雖使內消可得外治根能永絕本堂自製外治妙藥胆痔瘡

謀得利洋行

上等學堂脚踏風琴大減價每隻計洋十二元五角

軍學會堂 步號 號馬 全隊 樂器

陸續新到 雙面 唱戲 機器 戲片

上海英大馬路東首三號洋房後進樓上發行所分設橫濱中和平街蘇州

時報第四張

今天四大張

中華民國三年三月十二日星期四
舊歷甲寅年二月十六日

收買蘇浙路股票
不論萬數或另股一律收買現洋交易貯款以待如有欲出賣者請駕臨本埠四馬路麥家圈惠中旅館三十八號朱春記接洽可也

驥雲氏
消痰聖品

上海 綵業會館北 鮑香廬

農工商部獎照

惡痔全痊

世上的名聲
東西的品質
最好的牙粉就是這個
双美人牙粉

我近日來改用這個双美人牙粉了因爲用了別的牙粉敢情把牙都刷壞了自打用這個双美人牙粉一天比一天好牙也不疼了吃啊喝的很爽快我想這牙粉實在是環球獨一無二的別處沒有這麼好的我們大家都是用的這双美人牙粉也

双美人洗臉粉 双美人香粉 總本店 中山太陽堂

總發理 上海四川路 東亞公司

DOAN'S Backache Kidney PILLS

病之延促人年華者真如腎弱

背痛心悸節骱痛四肢浮腫小便諸疾是腎虛也如不及早醫治勢必百病叢生矣婦人職守家務日有所事設或操心過度動作太勞皆足以致背痛背痛者乃腎虛天然之朕兆也置之不理不但身體鮮有康寧之日更且他病踵至如輕年頭痛肢痛骨節痛脚踝腫脹眼眶腫水臌節骱僵硬風濕癱瘓膀胱發炎小便渣滓種種疾病趣矣兜安氏秘製保腎丸爲腎虛所致各病之專藥效能排除體內汚毒酸尿改良血液壯旺腎力無論男婦老少均可服用此丸功專腎經藥性和平味亦甘香洵腎虛之聖品衛生之至寶也

各埠大藥房均有出售每瓶洋一元二角每打洋十二元

上海江西路兜安氏西藥公司啟

兜安氏秘製保腎丸

本埠新聞

紀事

◉英比銀行交涉續誌

朱少梅控旅滬甬仲李雲書朱子謙等糾同西人麥卡爲經理創設英比銀行由前滬道蔡和甫之子蔡鑄成爲買辦李等均爲該行董事以介紹分行經理屢取墊款銀兩等情迭經傳訊在案前晚由廨復訊案原告代表律師上堂謂稱前項墊款雖係直接交與西人麥卡但被告等旣爲董事應負責任訊之各被告均延律師到堂代辯並稱查英國派爾瑞(譯音)香港註册章程一百四十八條董事不負責任云云中西官會核供以理由各執因與觀審之英領晳君判被告各交原保候商定堂諭再行判決

◉法租界刧案破獲之迅速

▲前晚十點時法新租界敏體尼蔭路新有慶里十三號門牌在自來水公司執業之施姓家忽來盜匪十餘人先行敲門問施先生在家否施姓家中人誤爲親友當即開門啟匪等一擁入內各執手槍器械嚇禁聲張將門緊閉任意搜括致被搶去金銀手飾洋銀衣服共値洋二千餘元始各吽嘯而去事後施投報捕房捕頭立飭通班探捕前往拘拿均已遠颺當經嚴限各探於三天內破案至昨日果由探目沈德爾黃錦榮率同包探翰邦達等將搶犯甲乙等四人拘獲解入捕房抄出白郎林手槍二支及珠彈數十粒經捕頭詰訊供稱共有同黨九人等語奉諭管押候嚴緝各同黨到案再行訊辦

▲先後拘獲甲乙等四人至下午又獲陸福祥及經法公堂辦過之王阿五等五人解入捕房抄出原贓尙少金鐲兩副各同黨供稱係陸福祥爲首起意往刧金鐲兌在鳳祥銀樓得洋分派是實捕頭飭令管押候吊贓到案解堂訊辦

又一訪函云前晚(卽九號晚)八時半鐘法租界八仙橋有慶里第十三號門牌居民施姓家突來盜匪十餘人各持手槍器械等件嚇禁聲張傾箱倒篋搜刮金銀飾物珍珠衣服現洋鈔票共値洋二千餘元當經事主施姓開明失單投報嵩山路捕房請爲查緝由總巡由謄脫偵使預准飭探捕四出函緝當於十號(卽前日)緝獲匪黨張石年一名供出同黨數人是日卽在英界四馬路某茶館內拘獲盜匪五人並在匪等身畔抄出手槍子彈等物解回捕房復由眼線張石年供稱尙有匪黨居城內邑廟春風得意茶樓盜匪數人卽於昨日飭派包探王阿二等二人帶同眼線持片投第一區第二分署請爲派警協緝當經署員魏光熙君准派偵探王愼遜長吳廣成等會同前往將宣余樓常塲盜匪許來發王啟生吳小山吳寶言陸瑞興等五名解署由魏署員略訊許來發等供稱年二十七歲紹興人住法界東新橋復興客棧內認搶不諱以事出租界准交來探帶回捕房解請公堂歸案訊辦

◉令催呈復淸厘衛賦辦法

韓省長會同國稅籌備處長令行洪知事文云案奉財政部令飭淸厘衛賦由處擬具章程呈部衛条所收地價亦應按期報部等因當查蘇省屯田本歸衛官專管裁衛後始歸各縣彙管旋又一律劈分改由嵌坐各縣管理錢糧

循舊征收

原議收據地價完納契稅除金山崇照章實行未經辦竣餘均屢議屢緩迄未解決七年九月間奉部飭議貴州因稅籌廳擬呈擬價換照辦法能否仿行曾飭原衆衛田之六合等縣查議亦未復齊茲既奉飭議章並令繳價報部亟須切實查核立見施行未便再事延緩卽經由處通令各縣查議在案迄今一月有餘僅據銅山吳江無錫常熟奉賢陽山興化等縣呈復其餘均未復到事關整理賦稅又奉部令特飭萬難再延合行令催該縣遵照立速查明原衆衛所屯田及劈分實存劈分坐屯田頃畝科則應徵銀米谷數開冊呈送並將應如何淸理征價納稅谷節按照地方情形酌查聚辦原委縷晰妥議剋日詳細呈復立等叢核議辦毋再玩延爲要此令

◉籌備賽會局長來滬

巴拿馬賽會籌備事務局長陳蘭薰君因稱稱進行事宜於日前來滬廣孟淵旅社現每日往總商會籌劃一切尙須勾留三五日卽行回京預定陽曆七月將事務局移設上海以期便捷原擬在滬開五省聯合展覽會茲以各該省均主張各自開會滬地僅能開一江蘇出品展覽會地點大約指定張園五月間卽將開會會期預定三個月云

滬紹水木工業私立通惠小學校成績品攝影

通草剪鶴

◉華商維持會之公函

▲華商旅滬維持會昨(十一)上觀察使楊小川君公函大致謂華商旅滬持維會以維持華商公共之利益爲宗旨其會員皆各會館公所之代表皆盡義務辦理以來如顯請政府停辦專棧與輪船公司交涉規復舊章棧期展長甌路棧期各事皆謀公共之利益日前敝會各商幫以招商局與洋公司合同事關係航權及全國商業陰違需擬具公函請商會據情轉電大部維持乃商會周總理以彙任招商局董事避嫌爲詞不允代轉敝會迫得自發經奉交通部電復以此項合同於商運關係頗多如有修改或續訂等事應先呈部候核非經部准不能發生效力等因乃商會置不爲理敝會不能使商幫痛苦莫伸不得不爲自發勢所使然非敢越商會總協理之先也乃商會開會對於敝會不承認爲正式社會各省商幫莫不義形於色情見乎詞紛請敝會爲正當之對待乞派員前赴商會查明會議之日是否承認有華商旅滬維持會俾得傳知敝會云云

▲又旅滬客幫聯合會因總商會領袖辭職問題特致函於周金箴貝潤生兩君云近閱報章貴總協理發表辭職意見牽涉上年客幫爭議水脚之事查敝會上年爲輪船四公司水脚事承二公力任調停長江各幫同深感荷其時華商維持會尙未發生二公當能記憶此次維持會又因招商局與三公司合同關係請貴會轉電政府二公因須開會通過方能代轉自係正辦而維持會因事關緊要一面直接電達以通商情亦無不合敝會爲力求融洽顧全大局起見於昨日應維持會之招公推代表與會滿揚觀察使亦派代表卓君到會業由敝會代表暨各會館公所領袖一致贊成由楊觀察使居間調停化除意見本日敝會各幫公同討論皆云總商會爲法定機關不可一日無人主持公懇兩公不辭勞怨始終維持聯合商幫促進商務將來各幫借重之事正多想二公古道熱腸必能俯如所請也(下略)

◉開辦地方警察教練所

地方警察事務所長景毓華君前奉省長訓令開辦教練所是以呈奉縣知事洪君委任陸軍中學畢業生熊育衛君爲該所教練員卽日開辦

◉軍隊照常操練

浦東東溝駐浦陸軍第一營營長廖守忠君(業)經奉上海鎮守使鄭汝成君定於三月一號取消解嚴命令昨已宣佈各軍隊防務少鬆惟操練一則不得疎忽自應照常操練故特令飭所部各連長自本月爲始每逢星期三六兩日至營官兵齊集在東溝營畔操塲演習各種操法並在操塲週圍挖溝築壘工作齊備故於昨日爲操練演習之期茲因連日陰雨不能十分演習故特令飭各軍士大路操習約兩小時之久卽當停止待星期六再行演習佈置一切臨陣方針云云

◉通令防查亂黨

鄭汝成鎮守使昨接馮都督第一百二十五號令開案准湖北都督段咨開案照本年二月一日據省警廳在本省城內斗級營街森昌信局內破獲亂黨機關一處拏獲匪徒車鼎斌李伯懷吳子英胡培才王變陽呂坤山沙內炎李炳甫黃炳章向元輝等十名解經前來當卽飭交本府陸軍審判處嚴行審訊去後旋據訊明車鼎斌係在上海受叛徒賀公俠介紹由該黨委任爲武漢聯絡與特在該信局內秘密組織擬圖破壞餘則或爲招待員或爲交通員均已供認不諱幷搜獲應用尺牘一本內係分注該黨信暨及車逆委狀一紙幷由車逆親書該黨誓約式樣一紙各等件似此秘圖不軌供証確鑿若不嚴重處辦其何以遏亂萌而重治安是以卽將該匪等按照內亂犯罪均予法辦以昭炯戒惟查該黨叛徒財狼成性罔識大體破壞是其本性圖亂豈限方隅此項聯絡匪徒誠恐各處不免除將該僞委狀及誓約式樣拍照分咨轉飭一體防查並呈明大總統外相應咨行貴都督查照轉飭所屬一體防查實爲公便等因到本署准此除分行外合行令仰該使等卽便查照認眞防緝勿忽此令

◉查戶口册預備勸捐

工巡捐局局長楊君以境內商舖居戶繳納地方稅等捐欵乃爲補助地方一切公益費用自應按戶共襄捐輸茲查戶口册籍核對繳納地方稅等捐欵者大相懸殊以致所收捐欵爲數無多故特商請各該地方警區請將現時稽查戶口册籍送局查核以備派員分向各戶查詢已未繳納地方稅捐如有遺漏未納勸令捐輸以充地方公用

◉裁撤工夫隊

上海鎮守使鄭汝成君以去夏滬地戰事以後製造局開工無期將局內原設之機警會於去年九月間一律裁撤酌留三十五名改編爲鎮守使署工夫隊隊兵仍委原辦巡警處長傅嵩球爲工夫隊隊長近因奉令裁減經費昨已令將工夫隊取消給餉三月分薪餉一個月着令各歸原籍惟該隊長傅嵩球查係浙省警務畢業學生學識優長且於戰事之時頗爲出力是以留候移送淞滬警廳薩督辦處差用而傅嵩球君以鄉患眼病未愈辭以效力己於昨日呈請鄭鎮守使免予移送以便回杭就醫云

◉提回城濠公欵

城濠事務所前將公欵銀一萬三千四百七十三兩另存於瀛豐莊經城濠事務所將此項存摺移交工巡局楊局長接收後往該莊提取周折等情(已誌前報)茲悉楊局長前日又派總務處許劍青君前往瀛豐莊將存欵如數提回另行存儲矣

◉緝獲衛國逃犯

甲乙二衛人因在澳門犯案搭乘永生輪船潛逃來滬日前由該領事諭飭美捕房查緝在案昨經捕頭特派中西探往怡和碼頭守候該輪抵埠隨卽上船當將二衛人拘獲解入捕房經捕頭略詢一過押候解回澳門歸案訊辦

◉工巡分局近聞

前報記閘北工巡捐分局經局長楊南山君接收之後仍委前市政廳長俊貴三君經辦一切及俊君呈請辭職各節茲悉所上辭職書尙未奉局長批准故日來該局一應工程捐務暫由錢君繼續擔任力圖進行云

◉修志籌備處通告

上海縣修志籌備處所有採訪事宜前經主任李右之君通告市鄉各公所董遴選妥人分別担任刻以編列期近而送來訪稿尙屬不多且市鄉自治機關停止後此項事宜恐受影響故李君於前日又通告各界人士如有前淸同治十年至宣統三年之遺聞佚事關於疆域建置水道田賦物產學校祠祀兵防職官名宦選舉人物藝術游寓列女藝文名蹟雜記交通實業交涉地方自治等二十二類或遺父老之流傳或係私家之記錄足備蒐入邑乘者務乞於陽歷四月以前各就所知詳告云

◉警廳第七次會議

滬南警察分廳於前日(九號)召集署長署員開第七次會議議決事項如下(一)上海現已解嚴警察責任較諸平日更爲綦重各區署應添派巡邏嚴密防範以保治安(二)近來英美法各租界搜查盜匪甚爲嚴厲凡各區境內旅館茶肆及閒人聚集之處應卽加意嚴查免匪類乘隙匿跡致擾治安(三)上海解嚴後各區署對於搜查事項務須格外鄭重妥爲辦理不得草率從事致使及人民居住之自由(四)各區原有地保不准再令傳案以杜弊端(五)各區署不准容留閒人致妨公務

◉擭取銀洋

虹口天潼路青蓮里第二弄蘇三家成衣店主陳茂榮前晚七時許由外回家行至本弄將近門首突被匪徒八九人攔住去路並有兩匪竟用刀架於陳之頸項威嚇聲張提取身畔現洋十餘元並欲剝取身穿皮衣幸經鄰人林阿鳳所見急卽告知陳妻曹氏出外大聲喊救該匪等情虛始各逃逸當經巡捕聞警赶上將匪徒陳之卿一名追獲卽在身畔搜出原贓解入捕房收押昨解公堂請究先由陳茂榮偕妻曹氏及林阿鳳均上堂証明經王襄讞略訊一過卽與之英領晳君判押候覆提在逃同黨解究

◉控告不理抵欵

交通銀行控徐樹桑不理抵押鉅欵前晚由廨傳訊兩造各延代表律師上堂互相辯護並據原告浦口分行經理嚴小秋夥友王壽年上堂証面奉王襄讞與觀審西官美副領事判被告交原保候下禮拜一再訊

◉倒欠案補傳理賬

蘇運卿控已閉瀛豐錢莊經理主嚴子鈞不理倒欠鉅欵一案迭經傳傳去後因嚴屢傳不到故於前晚由原告律師投案聲稱被告屢次抗傳不到關避照章缺席判決被告亦由代表律師上堂辯稱被告因事在京以致不能到案並非有意抗傳況此案原告應赴杭州起訴不應在公堂控追請爲明察張襄讞核供以被告旣在北京不能來滬惟被告之理賬人嚴蔭山在申因與觀審之英領晳君判候補傳嚴蔭山到案再訊

◉賭犯拐孩

曾光福字管兵十之陳金龍前晚在西門外大興街九號門牌內成東林家聚博經閘巡查知前往禁阻陳卽乘間將成姓同居任王氏之四歲男孩名虎生抱去當卽覺察四出找尋無踪該氏卽將成東林扭控第二警署請究經該署長訊得前情以成容留來歷不明之人違犯警章且因博賭拐失隣居之孩殊難置身事外判限三日內務將陳金龍尋獲將孩交案核辦

瑣聞

◎英租界◎

○票欵糾葛案結　恒升錢莊控傅鏞泰不理票欵洋五百元業經傳案交保前晚由廨傳訊因被告抗不到案故將保人傳至公堂經中西官訊得所欠之欵已由保人如數照賠並經原告代表律師投案聲請銷案因判飭保人如數賠償准予將賠繳之欵給原告具領完案

○山西路失火　英租界山西路(卽寶錦里)第四十一二三號門牌業陽觀齋藥店於前晚十點餘鐘忽然起火霎時冒穿屋頂烈燄飛騰幸瞭望台近在咫尺立卽鳴鐘告警由救火會西人各騎皮帶車到塲竭力澆灌始行撲滅計燬房屋三幢

○誘匿女孩　住居泥城橋東首北京路鴻興里八百八十三號門牌之蘇州人曹鑑寶因伊十二歲姪女阿秀於本月初六晚出外泡水被住居平橋路太平坊專副結棉之沔人陳子芳與妻陳劉氏誘匿希圖拐賣繼後知難掩飾復將女送至閘北該稱迷路交與閘巡帶入警區詢明送回故經曹報由捕房將陳夫婦拘案分別訊押在案昨奉中西官復訊明斷後判陳押西牢三月劉氏押女所一月分別示儆

○准予婚配　身不滿三尺之廿二歲四川女子王阿鳳向在暱綠路二十六號鴇婦王李氏所開之粵妓院曾編

前湖北清理處廣告
自漢口四官殿公司地點被燬一切根據蕩然無存現于英租界大舞台…里設立股欵清理處…

中華女子縫紉社招考新生廣告

籌備巴拿馬賽會出品協會上海分會啟事

生髮膠

前湖北（商辦川漢鐵路股款）清理處廣告

中華女子縫紉社招考新生廣告
本社與民國同時成立于今已兩載有餘茲因老北門內白衣街舊址窄狹交通不便故今移設北四川路虬江路□□里二弄
學科分縫紉刺繡兩科每科分高等普通兩班外附設國文班所有規則另詳章程函索郵票即寄
開學期定舊曆甲寅年正月二十日因校舍未完工故改三月初一日即陽曆三月二十七號
報名處北四川路□□里
社長吳振球啟

籌備巴拿馬賽會出品協會上海分會啟事

生髮膠　能使光軟烏亮
咬髮癬藥

近因擬從在卡德路二十四號洋房西人處爲西崽之北京人張阿洪爲寄因被該處新聞以故透出投報捕房控案訊明奉判遂將良所留養一年詞滿准張投所稟奉具領婚配在案昨晨復由濟良所將阿鳳帶案請奉中西官以男女既屬兩情遂判准張即日具結領回婚配

○誘拐有夫之婦　劉松林控已歇包車夫徐阿大勾誘伊妻姜氏圖逃等情昨由捕房拘解公堂請究即據原告投稱前往新閘路時伊妻姜氏曾被徐誘姦後令控透經□□回故逃居一□奏路五號門牌距徐前日又敢復來勾誘是以鳴捕拘究訊之徐僅首無詞問官核供以徐誘姦有夫之婦大屬不法着押西牢三個月示儆

○假冒調查員　無賴王金壽專在東棋盤街一帶士棧林立之處往來窺探見有鄉愚購土即尾追去僻靜之處冒充禁烟局調查員恫嚇侵取所買之土習爲慣技受其欺者已非一次乃日前復在該處圖施故技被捕查見拘解公堂訊供致穎並稱在大東門外藏泰和帽店爲夥奉判押候查辦在案昨晨復訊由探上堂稟明曾帶同被告往藏泰和查問並無其人云云而洋藥公所亦以此雖有碍營業特延律師代表到堂請究奉中西官會商之下判王押兩禮拜以儆

○混用銅洋　海寧路一千一百十號門牌板木店夥劉有云控俞洪山以購板爲由混掉銅洋等情送解公堂訊押候核在案昨奉公堂復訊屬實官判俞押西牢三個月期滿帶堂再核銅洋充公

○逛逛學堂被拘　包子祥不知何許人前日因至靶子路三十六號門牌某女學校嘩鬧由女教習林小姐鳴捕拘押昨晨解奉公堂訊據供稱伊妻在校內傭傭故往找尋不敢吵鬧中西官核供以其違章屬實因判包罰洋二元充公無洋改押兩天以儆

○跌破腎囊　沈小蓮子與吳阿林兩在靶子路某木作內做工前日因二人互相戲謔失手將吳推跌以致吳之腎囊在鉛皮上觸傷昏倒於地由同伴鳴捕將吳車送醫院求治並將沈拘押捕房昨晨解奉中西官訊判押候原告傷愈再訊

○多積稻柴違章　虹口漢璧禮路二十四號居民邱老虎因多積稻柴違章由捕查見稟請公堂於昨將邱傳案訊明奉中西官判罰洋五元充公

○欠款交涉　鄔連記控黃雲彩又姚錫康控殷培之又顧銚清控張根林又韓棣林控韓春年均欠款不理等情又於昨日人控劉幼成吞沒紅利洋元案內之中証邢國林曾字清昨均由廨飭探將被告各人傳至公堂請示奉判分別交保限期堂候訊

◎法租界◎

○法界小火　前晚五點時法界新北門沿城河浜七十八號門牌源興鐵器店樓上起火後經洋龍到場救熄已延燒萬昌五金店永大蘇袋店等兩戶事後傳到源興店主詰訊供不知如何起火未保火險是實捕頭判候查明起火實情再行核辦

○人洋兩保　呂湘濤前控法公堂控稱謝德奎前將田單抵洋七十元日稱距此田單係屬假造並無地皮况抵押已有八年利息祗收洋二十元除追本外所欠利洋求恩公廨謝供前還過洋廿元今再交洋五十元本已清訖利息求恩讓去謝具結君酌判本利共還洋一百元人洋兩保限十四天交清

○田單逾期不贖　張志伯前將田單一紙向吳慶華抵押洋二百元由袁松庭担保過期不贖昨日吳具控法公堂請向保訊追袁供担保有之張志伯並不避匿須張料理判令退去著下期交張到案訊追

○貪吃加押　捕房解押犯陳寄輝至法公堂稟稱陳出外做工見有食物車過距胆敢搶吃身已在押尚不守法故送案請究陳供一時貪吃起見求宥判加押十四天

◎美租界◎

○小便違章　漢璧禮路某藥店夥某甲昨在後門口小便被一千一百九十三號華捕查見以甲違章上前拘捕被甲逃入店中由該店主婦出外阻止不放與該捕理論致起衝突遂將該氏拘入捕房候稟明捕頭核辦

○情節可疑　粵人某甲昨在天潼路某里口徘徊被暗差華捕查見情有可疑上前盤詰言語支吾拘入捕房押候查核

◎北　市◎

○出示招領遺物　閘北徐警廳長前日據二區第四分署呈稱案准上海第二初級檢察廳函開二月二十七據地保庫桂林報稱小楊濱內有無名男屍溺水身死岸旁遺有衣履鏡洋銅元等件已由崗巡檢呈貴分署報請相驗等情到廳當經前往驗明發封存厝在案（中略）茲將所還青洋緞皮馬褂綫緞袍青布鞋及小洋十二角銅元二十五枚蘇杭南湖船票等物一併發還以便出示招領云云昨日廳長已飭所有各物移交檢察廳收存出示招領矣

○拐案移送檢察廳　無錫人徐曜氏住居梅園地方其姪女徐阿弟前被鄰婦徐王氏拐往奉天販賣經救濟會偵探查悉將該女追回由警廳偵探李鴻鑑探悉情由將徐王氏拘送到廳並傳徐強氏徐阿弟等質訊屬實一併移送檢察廳究辦

○控欠車租　振芳公司經理車租之徐占元前日扭江北人趙月卿至第二初級審判廳控被拖欠車租情洋八十元零請爲究追等情當奉訊明判趙交保限期拔還

要件

江蘇銀行第四期半年報告（續）

（乙）分行分理處之佈置

本年上半年局中添設通州揚州二分行已詳於上半年第三期報告惟此二行咸具試辦性質故開幕之始諸事從簡務處於可進可退之地位營業首貴審慎不得不如是也溯二行成立以來通州爲實業繁盛之區工廠林立製造頗稱發達故對於新設立之金融機關極表歡迎在表面上觀之通行適發現於此時已占優勝之勢即就實際上而論營業進行亦收有美滿之效果此商行所以宜增厚實力推廣範圍也揚州本無商業可言而周轉金融之權大半操於鹽商之手積習相沿已非一日是以揚州雖商業彫敝有以致之而鹽買勢力亦可概見此揚州分行所以於本屆末日有收場之舉也本行總行移設上海以來各種營業日見發展繁盛之時大有應付不及之勢曾總行地點僅處滬北一隅而上海商場廣大本有南市北市之分若專設行於北則前方營業之機自難兼籌並顧且南市自電車通軌之後商業大有起色亂事敉平尤見熱鬧故於十二月一日添設南市分理處兼辦儲蓄事務開幕僅一月尚無成績可言也

（丙）儲蓄處之計畫

本行開辦儲蓄處原以喚起人民儲蓄之觀念爲宗旨與營業性質迥然不同故組織伊始必先求確實資本以爲信用之担保繼乃嚴訂營業規則以期存放之穩固該處於本屆六月初一日開辦至七月十六日止定活期存款已達三萬餘元存戶多至四百餘戶際此金融枯涸之時進行如此之速誠非始料所及追寧亂發生人心惶恐存戶紛來提現至七月三十號定活期存款祗存萬六千餘元數目雖減而該處信用如故亦足以稍示人民之信用寧亂敉平該處進行成績較前尤爲優美旋因推廣儲蓄事業起見特於蘇州添設儲蓄處開設以來頗承公衆稱便又上海南市來觀繁盛之區亦於分理處內兼辦儲蓄業務以便人民核計現在三處存款自開辦日起其中除因亂事收集無多三月有餘外實祗三月之久存款已達六萬餘元存戶已有七百餘號且以儲蓄一事雖非初創而能於兵燹滿覆現金缺乏之期間得此良美結果洵足以證社會心理之傾向此後進行自應力求穩固竭其以副大衆之企望惟查我國生活程度尚較歐美爲低入不敷出者實居多數其屬小康之家雖亦不乏其人要決非由零星儲蓄而來現就上海一處而論存款雖以一元爲起點而存戶大都列存百數其目的反正權計子母致使貪者縱有積蓄微款之意尚難直達寄託之微因此非獨有失儲蓄之本旨亦且無補於社會經濟本行有鑒於此現正從事研究便利工人學生零星存款方法將來施諸實行收有效果或可於國計民生不無小補也

（丁）鈔幣之發行

本行鈔幣前年由蘇州發行者以印工紙質諸多將就故旋即陸續收回概予銷燬本年春間另向英倫印製鈔幣某公司定製銅板加工精印遠道往復不免需時迨至秋間始克竣事惟時適兵氣方熾之秋發行之議自難提及亂事敉平之後考察各地市面情形要以甯通二處通貨缺乏爲特甚故即擬定先由南京通州各發行十萬元呈請省長批准在案現時正在預備籌手續發行之期當在明年正月間也

（戊）籌集商股

本行資本一百萬元於今年三月間撥足已詳前屆報告七月亂事發生之後軍需孔亟旋由本省行政公署提撥四十萬元所實現本僅六十萬元而已本行添設分行歲有增加營業範圍大有逐漸放大之概若資力既不加厚反爲剝削於本行基礎關係殊深是以省公署提出實本五分二之後即令本行添招商股作爲官商合辦有限公司惟欲招集商股必先將本行營業狀况以及內容辦理實在情形揭示大衆方足以昭信用而廣應募查滬上設有外國查賬公司專爲各項行家稽核賬目報告股東故商股發起團函請本行延聘克佐時查賬公司執行職務以昭鄭重並聘克佐時公司查賬報告原文譯文附載於後

江蘇銀行總理大鑒逕啟者同人等今已將貴行各項帳目查核完畢自應造送二年份下半屆存該對照表各一份之存該表與上屆六月止存該表兩兩相較則下半年營業殊形縮小範圍此雖由於貴本被少貴行正擬籌集商股以補其缺然貴本驟減營業不旺實亦上年夏間亂事發生有以致之更推論華人願以鉅金存儲外國銀行者非以中國自辦銀行如貴行者信用爲不足恃祗緣大局不靖使然而江蘇一省爲尤甚焉顧經此種種變故而貴行半年內業務尚獲利益洵非惡果且凡屬省庫存欠款項並未核計利息以此節有關維持金融故特提及倘有健全之政府無外界之擾亂一面得有充足資本以資經營則貴行執事與口必收特別之效果同人等可斷言也同人等此次查核凡於各種帳項均經悉心核對帳簿一切穩當完密如上海總行係用複式簿記以中文記其款項間註英文其數目字則用阿剌伯文是以知貴行志在採用最完善之方法稽查管理惟其如是則此後業務發達可操左券也查帳時應行查詢各事各行員均能圻然剖舉以對類皆深諳會帳之意旨者且行內立有互相箝制之制度亦殊完善除此次查帳外行內又設有稽核員隨時均可執行其職務此因內部管理法之一部分自應列爲常規視爲必要也至貸款抵押品一項均查係可靠之動產正合各人所期謀吾輩所聞此節週非錢莊可比故用特順筆及之以便閱者注意又各分行庫存現款業經檢點無訛此外則以逐日報告及內部稽核制度爲據再貴行向有中國查帳員另行檢查一切餘不贅述祇頌台安克佐時會計事務所謹啟

（三）延聘法律顧問

本行營業既呈發達之象則種種問題涉及法律者不免時時實現若必臨時始登律師之門匪特取價巨大徒增靡費而且貽誤時間尤見可惜查外國各項公司以及各種行家事業稍繁者莫不延訂有價值之法律家期以長年備爲顧問本行久蓄斯意直至本屆始施諸實行所聘者乃英國律師葛福來本行因此受間接之利益倒不少矣

（四）傳習所報告

本行爲造就銀行人材起見特設傳習所俾學生日間在行既得實地習練晚間在所復可研究科學開辦以來一年有餘矣學生攻讀時間雖爲有限而賜來成績不無可觀之處論課程則注重銀行學簿記學商律地理以及國文英文等爲主要科學論品格則選擇沉潛好學或聰穎鎮靜者而教授之與採伊始專聘留學生講演種種商學無如學生中西文程度頗低能直接聽受者寥若晨星故今年不得不改變方針先事文字一門並程並進以冀早收效果文字本爲求學之階梯若階梯不爲審備欲求入室登堂難矣本學期除注重國文英文外仍設簿記及商業地理等科以養成習之趣味而免專攻之苦索學生現計十有一人教授概由行中職員分科擔任惟時間每晚僅二小時殊嫌過短所學自多侷限將來經費充裕當可推廣成一商業學校也本處經費每季中先生捐除處洋三百元於本所經費補助多多現時本所附設銀行內俟籌有的欵即行賃屋擴充重行整理庶於吾國銀行人材或得造成一二歟

（五）亂事後庫欵之變遷

自七月十五寧垣亂以後省行政公署移駐上海凡關於支放省庫欵改用支票以代放欵而各關解欵悉以上海本庫爲總滙惟查支庫解欵爲數不旺考其原因厥有三種一各處軍餉孔亟往往就地截留欵項應用二各處秩序不寧收數頗形減色三自張都督勦於八月間到寧後即在揚州開辦後路糧臺所有江北一帶欵項悉數解交被處考亂後庫欵收數以上海本庫爲大宗次無錫次蘇州其餘通揚三行月或一見數微式微又國稅欵一項俟於八月廿日受國稅廳之委托代理國庫事項一切收解手續仿照省庫辦理支付時以支票惟按旬將收數轉入省庫項下迨十二月十五號奉國稅廳公函略以中國銀行分金庫成立囑即取消劃歸中國銀行云云遂即通告總分各行取消斯亦亂後庫欵變遷事實也（完）

來函

敬啟者頃見貴報江南船塢借款一節內有船塢停辦由鄭案督理向美資本家借銀五十萬兩電達中央批准照辦等語此事是否確實所中未奉行知未敢臆斷惟停辦一層實屬誤會查敝所自上年戰事停後即於八月中旬照常開工除年節及紀念日期放假外未嘗停工一日敝所係營商業性質業與營業有關用特專函聲明務希查照更正不勝感荷江南造船所啟

筆記

總宜齋談乘

辛亥秋四川爭路之鬨未已鄂陝及東南各省紛紛獨立川督趙爾豐孤立無助懷與川人約于十月初七日持總督印信畀諮議局推議長蒲殿俊爲都督統制朱慶瀾副之設立軍政府以陸軍小學堂總辦尹昌衡爲軍事科長任用新軍餉糈惟倍巡防營久駐成都餉薄軍士有怨言迨屆餉期索餉又不得遂乘夜譁變大掠一晝夜乃潰去適征藏軍聞變回軍向成都昌衡謂爾豐實預謀召外軍遂殺爾豐懸首宮城（乃內城明蜀王故宮在焉故曰宮城）梧桐樹上後征藏軍歸竟無他時狄道李鏡清者以巡防營務處謝職閒居成都目覩其變亂後還隴語人曰是夜巡防營官絡繹經予門有入詢方略者予奔告趙曰宜乘此時撫循該軍激厲一戰以收渙散之人心趙惶怯辭謝謂恐不足任徒貽後憂予知趙不足與謀長歎而出趙亦卒不免焉李字鑑亭以孝廉官四川犍爲等縣治盜有能名錫良督川器之薦擢府道錫移督奉携以行檄提法使錫既去官趙調李入川任軍事既還隴任甘肅省議會議長剛果任氣與回教人不相能旋辭職歸爲盜所殺李之本末如此觀其謀畫義亦蒯通之流亞焉

詞林

勝寒樓詩話

沈乙菴先生有甲寅早春簡潘若海詩云逾月不相見春光與目謀道方或晦晦夢或聽秋秋入海無窮淚連環不斷愁丈夫行有願肯向醉鄉休乙翁夙耽鄺海雪詩其晚境與海雪頗相肖又不僅詩之蒼秀奇峭同結語以道自任蓋亭林之儔也若海答詩云久隔牙琴響冷然忽耳謀感春心不近得句氣多秋天醉終當醒人間易惹愁南山射虎處詎斷此生休亦奇兀如其人

時評三

聞南市工巡捐局楊局長將任江某爲坐辦查江於去年亂事時曾以某黨支部名義糾衆狩械欲劫殺縣知事以自代其平日行爲亦素不滿於鄉里乃楊局長下車伊始即任爲坐辦此後工巡捐局之成績可以知矣吾甚望傳之非其實也

小說

蓓德小傳 (四十三) (狄) (笑)

第九章

方兩人談話時蓓德忽推門而入時三人皆無言台司孟即起而與主人道別容色殊慘淡不歡者蓓德初未知渠輩所談何事斗見其來語言即戛然中止故胸中不無疑慮既念馥里賜戚戚一婦詎與台司孟作密談於禮得無有不洽乎然此事本無與於蓓德而蓓德乃若有不懌於心者

在馥里賜一方面則亦以爲蓓德此來乃橫斷若輩之深談心中雅不爲然又以爲蓓德有意來此擾彼清話實則此種觀念均與事實相距太遠蓓德見台司孟既行亦即出而散步於深林中坐於一已倒之樹根上默念所受之感觸蓋最可異者則近日台司孟三字直鐫余心余何以不能揮之腦外使我不能記憶耶我心本清白無他乃以渠故而使之迷離昏沉不能解脫耶是眞懊儂之物也

蓓德心如轆轤迴旋上下無以自解惟有一事如迷谮中斗聞清磬一聲者則台司孟已訂婚矣蓓德每思及此心乃略安實則馥里賜與台司孟不過以友誼相結初無他意而蓓德乃竊竊疑之漸中以妒心亦殊可笑斜陽一角高掛於林際之遠塔蓓德乃閒步歸家沉沉寡歡意殊不適默念己之一生殆將入於憂患之境矣

歌謠

亮月子謠 (東台振振來稿)

謠諺之無章曲者也童謠者憑虛搆造之謠初不知其所自來而孩童一唱百和習爲風氣者也昔人絕重童謠謂爲上天預示國家興亡之朕世界開明其言又烏可盡信二十餘年前吾鄉有童謠曰亮月子一時兒童靡不善謳之其時風氣梗塞科舉未廢學校未興衣服之嗜尚亦重紅而惡白而謠中竟已先言之斯亦異矣惜後半語多隱晦未能洞見其奧指茲謹記其言不敢附會其詞以存眞實云

亮月子。亮堂堂。海蛤子。槳衣裳。衣裳槳得白的的。
送哥哥。上學堂。學堂滿。擱筆管。筆管空。擱張弓。
張弓解。嫁螃蟹。螃蟹臭。嫁綠豆。綠豆香。嫁生薑。
生薑坍。嫁寶塔。寶塔高。嫁大刀。大刀快。好切菜。
菜兒爛。好點燈。燈兒亮。嫁和尙(或者謂即剪髮)和尙不
會念經。嫁小鬼。小鬼不會踏車。一踏一個大磕爬。

贈有正書局時裝仕女角花式新信箋兩封

餘興

廣告

新對 (奠然投稿)

白狼韓紫石 對 黑虎趙玄壇

雷奮蔣作賓 對 雨落天留客

馬眉叔顧鼇 對 阿當子吃鼈

(贈筆記叢書一册)

徵集新舊山歌

歌謠爲發抒人情興之作出自天籟儘有意味邈深寄託高遠者本報現擬徵集新舊山歌讀報諸君如能錄示一經登出亦小有酬贈以結文字之緣是啟

一以意味深厚風雅於俗者爲上乘

一語涉猥褻者不錄

一新山歌太激裂者不錄

一舊山歌太習見者不錄

一封面書明時報館餘興部

圍棋欄

周小松 受二子 林詒書 共二百十八着

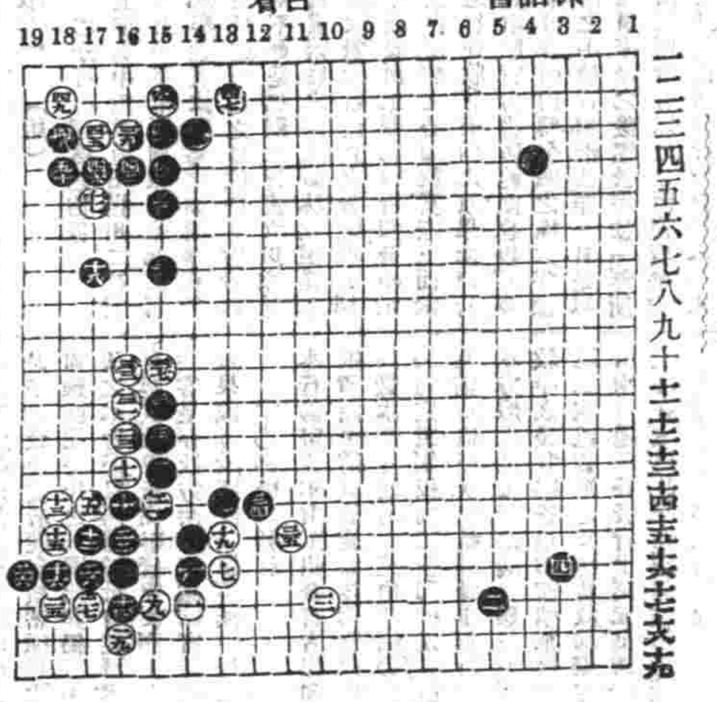

懸賞問題 第四期 白先死生如何

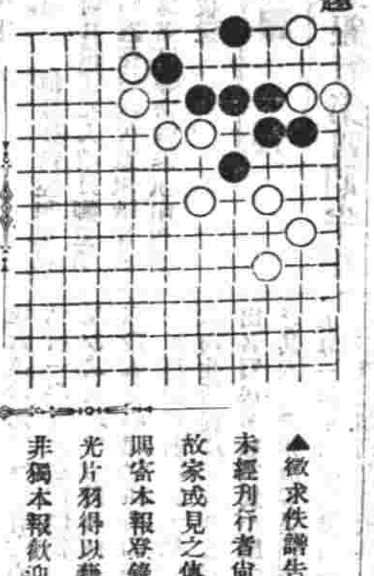

殘局紬奇 白先活

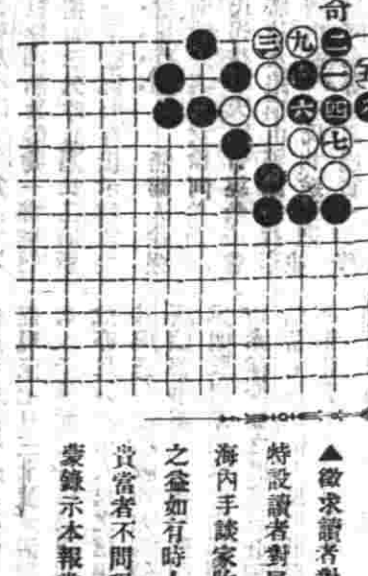

▲徵求佚譜告白 古譜未經刊行者尙夥或藏之故家或見之傳錄如有閒寄本報登錄俾古人吉光片羽得以藉之傳流則非獨本報歡迎已也

▲徵求讀者對局 本報特設讀者對局一欄以便海內手談家收互相觀摩之益如有時人對局佃心貴當者不問程度高低如蒙錄示本報當擇尤刊登

本埠商況

匯票

民國三年三月十一日各國匯票行情如左

大條銀(二十六辨士八一二五)

(上海規元一兩合下)

英國電匯二先令七辨士七四之一

英國現匯二先令七辨士十六之五

電匯四個月匯票二先令七辨士十六之七

銀行又進四個月匯票二先令七辨士十六之十一

銀行又賣六個月匯票二先令七辨士十六之十三

銀行四個月現定貨二先令七辨士十六之十三

銀行六個月定貨票二先令八辨士十六之十五

法國現電匯三法郎二八

又四個月電匯三法郎三四二之一

又六個月電匯三法郎三六二之一

德國電匯二馬克六六

又四個月電匯二馬克七○二之一

(上海規元一百兩合下)

美金元現匯六十三元八之三

又四個月電匯六十五元四之一

印度電匯一百九十四羅比二五

(每一百元合上海規元)

香港電匯七十四兩四之一

日本電匯七十八兩四之一

金市

三月十一日收盤行情如左

現貨漲金	三百七十五兩
足赤條金	三百八十二兩
沙赤合金	三百八十三兩

錢市

三月十一日北市銀圓及角子銀拆錢市收盤行情如左

鷹洋	七錢二分六厘六二五
英洋	七錢二分七厘八七五
北洋	七錢二分五厘二毫半
小洋	六錢四分一厘
銀拆	一錢三分
銀元	一百八十一千文
由錢	一百五十千文
衣牌	一千三百十文
洋錢	七錢二分五厘
鐵錢	一二百文
本洋	七錢二分
八開	一百十五文
小洋貼水	每角十六文

金融

三月十一日銀行市價如左

英洋	開盤	七錢二分八厘
	收盤	七錢二分七厘八七五
銀拆	開盤	一錢三分
	收盤	一錢三分
轉帳		一錢三分 掛無牌
標金	開盤	三百七十四兩
	收盤	三百七十四兩

股票

昨由股票交通公司報告

藍格志	買	每股六十一兩
電車	賣	一百○五兩
公和祥	又	九十八兩
英查華	又	五兩半
刀米仁	又	二兩四錢

糧食

昨日滬南米市均甚平定茲錄開出各價如左

北幫機白米	六元六角至六元一角
南幫機白米	六元五角至六元
常幫機白米	六元四角至五元九角
蘇同機白米	六元二角至五元八角
湖溪機白米	六元至五元七角
角里雙碍白米	六元至五元七角
松江高白米	五元九角至五元九角
周莊白米	五元八角至五元四角
新機洋粕米	六元八角至六元四角
新機杜子粕米	六元六角至六元一角
新機客粕米	六元三角至五元八角
蘇同白粕米	六元三角至五元八角
高新通元米	七元六角至七元四角
高機白陰元米	七元一角至六元八角
角里陰元米	七元至六元七角
高小麥	五元二角至四元一角

油荳市

昨日滬南由本埠機器廠家買去牛籽油五十件又本地油坊零星舖去荳油八十件荳餅一千五百片正茲錄售開各價如左

萊陽荳油每担	八兩六錢
岐山荳油	九兩五錢
牛籽油	九兩九錢半
海中餅 每片	一兩九錢七分六

火油

昨日市價如左

老牌火油每箱	二兩五錢
虎牌鷄油	二兩三錢七分
帽牌鷄油	二兩一錢六分
英牌鷄油	二兩一錢六分
十字鷄油	二兩○六分

花衣

昨日各路花衣及子花兩價如左

通州花衣每担	二十二兩
太倉黑核花衣又	二十一兩八錢
太倉白核花衣又	二十一兩二錢
四牌子花 又	二十兩零六錢
火機花衣 又	二十兩零五錢
上海花衣 又	二十兩零二錢
餘姚花衣 又	十九兩八錢
南路子花 又	十元○五角
北路子花 又	十一元二角

日本紗

調查此一星期中紗號傳開市面甚稀計一千六百包紗價步見降落昨日各牌紗價如左

二十支藍魚紗大包	一百十五兩
二十支五子 又	一百零八兩五錢
十支日鳥 又	一百零八兩五錢
二十支輪扁 又	一百十二兩
二十支鶴鹿 又	一百零九兩
二十支福什 又	一百零七兩
十六支藍魚紗大包	一百○六兩七五
十六支立馬 又	一百零六兩七五
十六支三鳥 又	一百零五兩七五
十六支福鳥 又	一百零五兩二五
十六支雙鹿 又	一百零五兩七五
十六支雙喜 又	一百○三兩五錢
十六支五福 又	一百零四兩五錢
十六支二喬 又	一百零五兩五錢
十六支三羊 又	一百○五兩
十六支駿馬 又	一百○四兩七五
十六支綫子 又	一百零三兩
十六支什牌 又	一百零三兩
十六支金象 又	一百零四兩五錢
十六支花蝶紗 又	一百零七兩
十六支扇面 又	一百零七兩

本廠紗

調查四號至昨日此一禮拜中紗號會開客幫者計一千二百包因交易平淡不壞紗盤大爲泛落茲將昨日各紗行情如左

十六支雙虎 又	一百○二兩五錢
十六支雙龍紗大包	一百○五兩
十六支雙象 又	一百○二兩五錢
十六支脂虎 又	一百○二兩五錢
十六支牧羊 又	一百○二兩五錢
十六支紅團龍 又	一百○二兩五錢
十六支丹鳳 又	九十九兩五錢
十六支火車 又	一百○四兩
十六支水月 又	一百零六兩
十六支月季 又	九十九兩五錢
十六支日光 又	一百○二兩五錢
十六支天官 又	一百○二兩七五
十六支聚寶盆 又	九十八兩五錢
十六支雲龍 又	九十八兩五錢
十六支雲鶴 又	九十九兩
十六支紅鶴 又	九十九兩
十六支鐵毛 又	九十八兩五錢
十六支二星 又	九十九兩七五
十六支稱人紗 又	一百○二兩七五
十四支雙龍紗大包	一百○二兩五錢
十四支雙虎 又	九十九兩七五
十四支雙象 又	一百兩
十四支脂虎 又	一百兩
十四支牧羊 又	一百兩
十四支雲龍 又	九十五兩五錢
十四支二星 又	九十七兩
十四支雲鶴 又	九十九兩
十四支稱人紗 又	九十七兩二五
十四支月季 又	九十七兩二五
十四支丹鳳 又	九十七兩
十四支鐵毛 又	九十四兩
十四支聚寶盆 又	九十四兩
十二支雙龍紗大包	一百兩
十二支雙虎 又	九十七兩二五
十二支雙象 又	九十七兩五錢
十二支雲龍 又	九十三兩五錢
十二支三星 又	九十五兩
十二支雲鶴 又	九十七兩
十二支稱人紗 又	九十五兩二五
十二支天官 又	九十七兩
十二支丹鳳 又	九十五兩
十二支月季 又	九十五兩二五
十二支聚寶盆 又	九十二兩

外國輪船出口日期

印度	三月十日開往倫敦	英公司
科法	十二日開往法蘭法	太古公司
乃而	十三日開往倫敦歐州	英公司

▲進口輪船▼

三月十一日禮拜三進口

新北京	由甯波	太古公司
甯紹	由甯波	甯紹公司
湖南	由甯波	太古公司
致遠	由香港	招商總局
西安	由安東	太古公司
新銘	由烟台	招商總局
吉和	由長江	怡和洋行
美大	由長江	美最時洋行
江寬	由長江	招商總局
鎮安	由香港	太古公司

▲出口輪船▼

三月十二日禮拜四出口

大利丸	晚往長江	日清公司
致遠	晚往香港	招商總局
益平	開往秦皇島	開灤總局
鎮安	開往青島	太古公司
湖南	開往牛莊	太古公司
橫濱丸	上午十一點開往香港	郵船會社
西安	開往青島安東	太古公司
吉和	晚往長江	怡和洋行
江寬	開往長江	招商總局
江天	晚往甯波	招商總局
甬興	晚往甯波	甯紹公司
新銘	晚往天津	招商總局
樂生	開往膠州牛莊	怡和洋行
可貴	開往穿山舟山石浦海門	鎮章

三月十三日禮拜五出口

德興	晚往長江	鴻安公司
德和	晚往長江	怡和洋行
新北京	開往甯波	太古公司
甯紹	開往甯波	甯紹公司
奉天	晚往威海烟台天津	太古公司

三月十四日禮拜六出口

岳陽丸	晚往長江	日清公司
近江丸	開往日本	郵船會社
西江	晚往青島大連天津	亨寶公司
甘州	開往香港廣東	太古公司
金陵	開往長江	太古公司
官陞	開往烟台天津	怡和洋行

三月十五日禮拜日出口

美大	開往長江	美最時行

三月十六日禮拜一出口

大德	晚往揚州	大達公司
廣生	晚往汕頭香港廣東	怡和洋行

◎中華郵政收信時刻

青島	塘沽十二	上午七點半
香港廣東	安徽 又	
香港廣東	公司 又	上午八點半
秦皇島	公司 又	
長江	江寬 又	
青島牛莊	樂生 又	
香港廣東	致遠 又	下午十點半
烟台天津	新銘 又	下午九點

法國華倫夫人 九十三年
此書爲法國大文豪囂俄原著吾國亞東病夫譯出文筆典雅曾排日登載時報爲海內所稱譽茲印單行本每部兩本售大洋六角購者從

情網再版
吳門天笑生譯情網一次久已膾炙人口從印行單行本後已銷至七千部今再版又出原價售洋八角今減價每部售洋六角猶自